大公報
Ta-Kung-Pao
123 Connaught Road, C.
Hong Kong
督印人 費彝民
中國人民郵政部登記認爲新聞紙類
廣東人民郵政管理局執照第十五號
第一萬九千五百三十號
今日出紙兩張半
零售港幣壹毫
每月本港三元外埠七元
地址 香港干諾道中一二三號
經理部電話 四八〇三六
編輯部電話 四八〇四六
電報掛號8778
廣州辦事處 惠吉西路二坊一號 電話：11605
干諾道中一二三號有利有限公司承印

印度尼西亞報紙提出警告
美國搞「兩個印尼」
美大使拒絕保證不運美武器給叛軍
緬總理吳努說印尼叛亂是內政問題

【新華社仰光二十五日電】緬甸聯邦總理吳努今天在記者招待會上說，對目前印度尼西亞國內的叛亂，他不想表示任何意見。他說，「這是印度尼西亞的內政，印度尼西亞人自己能夠解決。」自從印度尼西亞國內發生叛亂事件以來，這是緬甸總理第一次表示他對這個事件的看法。

【新華社雅加達二十五日電】在「印度尼西亞大學生反對『革命政府』行動委員會」的領導下，雅加達大學生的幾百名代表在二十五日早上在這裏的美國大使館前高舉標語牌舉行示威，抗議美國和東南亞條約組織干預印度尼西亞事務。

示威羣衆通過擴音器對美國駐印度尼西亞大使瓊斯朗讀一項聲明，譴責美國國務卿杜勒斯發表干涉印度尼西亞內政的談話，譴責外國供給印度尼西亞叛軍武器的行動，並且表示反對外國和東南亞條約組織對印度尼西亞內政的任何干涉。

聲明說，印度尼西亞人民不願意在他們的領土周圍有東南亞條約組織這樣的機構存在。亞非人民不要戰爭而要和平與友誼，以便他們能夠建設他們的國家。

聲明最後要求美國保證不把美國武器送到印度尼西亞叛亂集團的手裏，並且要求取消東南亞條約組織。

當示威學生的代表把聲明書交給瓊斯的時候，爭論展開了。瓊斯辯解說，美國無意干預印度尼西亞內政，他又說，他不能對美國武器落入叛軍手中一事負責。

瓊斯還表示不能保證將來沒有美國武器運交給叛軍。

學生對於美國大使的這種答覆表示憤慨。他們說，這就是美國的真面目。

【安塔拉社雅加達二十六日電】此間「人民日報」的社論警告美國的「兩個印尼」政策。並說，美國將對付世界上「非社會主義」國家，一如其對付台灣。該報稱：台灣「差不多被美國佔領」。

「人民日報」社論係根據美國大使瓊斯昨天（廿五日）對學生的談話。學生們係在美國大使館前面發動了一個反東南亞條約組織的示威。

該報稱，瓊斯對學生們說：東南亞條約組織對於要求自由的人或正在保衞他們的自由的人（像台灣）是給予保護的。該報稱，瓊斯說，他並不準備保證美國將不運軍火給中蘇門答臘的叛軍「革命政府」。

該報社論：「這位瓊斯的言論清楚顯示出美國的目的在追求『兩個印尼』政策。當然，美國的同情是不會放在合法的印度尼西亞政府這邊，而是放在『印尼的台灣』那邊，那就是放在『叛徒政權』那邊。」

在這家報紙看來，瓊斯之不準備保證美國的軍火不落在叛軍手裏，是美國蓄意供應武器給叛軍。

【據新華社雅加達二十六日電】據安塔拉通訊社報道，印度尼西亞外交部祕書長蘇班德里約二十五日在接見印度尼西亞有組織的工人工會代表團時說，印度尼西亞政府「清楚地知道東南亞條約組織成員國在促使印度尼西亞內部不安」。

這個工會代表團在會見蘇班德里約以前，曾經向菲律賓、馬來亞和新加坡駐在雅加達的使節和機構發出公開信，要求它們的政府不要向印度尼西亞叛亂分子提供任何形式的援助，也不要讓叛亂分子在菲律賓、馬來亞和新加坡開會。公開信指出，印度尼西亞的叛亂分子是帝國主義的代理人和亞非國家的敵人。

印尼首都大學生在美使館前示威

吳玉章在成都談話
勤工儉學有三好
一個人越勞動，精神越好，同時也就會越刻苦學習。

【中國新聞社成都二十五日電】中共中央委員吳玉章廿三日在成都接見三百多個大中學生代表，暢談勤工儉學問題。

他說，勤工儉學主要是改造我們的學習，使理論與實踐結合，體力勞動與腦力勞動結合。

七十九歲的吳老認爲，勤工儉學有三大好處：一，在勞動中證實所學的東西，深刻地理解理論，同時培養熱愛勞動的感情；二，在勞動中認識集體力量的偉大，培養集體主義的精神；三，既爲社會增加財富，又使自己學到生產本領。

吳老說，勤工儉學形式上似乎減少了學習時間，實際上是豐富了學習內容，勞動本身有很多知識，理論就是在勞動中產生的。而且，一個人越勞動，精神越好，同時也就會越刻苦學習。

蘇聯最高蘇維埃今天選舉新政府

【合衆社莫斯科二十六日電】蘇聯最高蘇維埃定於明天（廿七日）集會，選舉新的政府並通過赫魯曉夫最近的農業改革計劃。

最高蘇維埃共有代表一千三百七十八人，是上星期全國選舉時選出的。這些代表們今天已開始從蘇聯各地來到莫斯科。

比英國 比美國 上海許多產品 質量凌駕西方
比「來利」牌更快的自行車已製成

【據新華社上海二十六日電】上海工業部門在試製新產品方面目前出現了一個比一個快、一個比一個好的「百花齊放」局面；很多新產品的質量已經趕上了英國、美國、日本等資本主義國家。

爭奪世界最先進水平的競賽，這幾天在印刷工業中進行得十分激烈。網線越細密，印出的畫片就越清晰。業享盛名的西德愛根廠的網線密度（每平方吋有九萬個點子）。上海市印刷一廠職工經過十多次試驗，在膠版上做出的網線密度曾高達三〇〇線，在二十五日提製出一套密度達到四百線的膠版。用這套膠版印出的五彩畫，同西德愛根廠的畫放在一起，人們用肉眼分不清那一張是德的，那一張是[illegible]印的。

向細絹絲發展是我國絹紡工業的努力方向。上海絹紡廠和康海絹紡廠的絹絲細度原來比日本的水平低。最近在互相比先進的競賽中，他們試紡出來的絹絲的細度已經躍進到三〇〇支、三二〇支、四〇〇支，一直到五二〇支的高峯。用這樣細的絹絲織出來的衣料，就如同蟬翼那樣透明。

以英國「蘭苓」牌自行車（按即「來利」）作爲追趕對象的上海自行車廠，在二十四日試製出國內第一輛高級自行車。經過試車證明，這輛車子在靈活性、車速等許多方面，都超過了「蘭苓」的水平。它集中了我國和各國自行車的優點。

此外，還有多種新近試製成功的日用品，也在質量上趕上了資本主義國家。

上海輕工業大變化 高級產品日益增加
手錶照相機軟片等將成批問世

【據新華社上海二十六日電】新華社記者向立報道：上海輕工業方面最近出現了向高級產品方向發展的新趨勢。向高級產品方向發展既可以解決沿海工業和內地工業、大城市工業和小縣鎮工業之間的分工協作問題，也爲大工業城市今後如何在舊有基礎上進行技術革新，以便更好地發揮其基地作用開闢了新的途徑。

上海輕工業今年高級產品品種增加之多，發展增長之快，是這個城市發展了一百多年的所未有的。手錶、照相機、耐酸搪瓷、絲綢紙、洗滌劑、電動玩具、軟片等，這些在我國輕工業史上一直被認爲是一空白點」的、技術要求較高的產品，目前有的正在試製，有的已經開始成批生產。一些內地小城鎮一時尚難生產的產品如自行車、縫紉機、電爐，以及各地興建小型發電站後所需要的電動斧毛軋刀等，今年上海的產量都要成倍地增長。

新的發展方向，已經在許多行業中引起深刻的變化。以搪瓷工業爲例，這幾年來，西安、吉林等地搪瓷業都大大發展。做了近四十年日用搪瓷品的上海，現在已經找到了一個新方向：爲化學肥料、塑料等化學工業試製高級耐酸搪瓷。這種搪瓷可以用來代替不銹鋼做各種化學反應鍋。再過幾年，上海耐酸搪瓷的產量就將壓倒日用搪瓷，而居首要地位。

今年上海輕工業基本建設投資達四千萬元，超過了過去五年的投資總和。這些投資一方面用來新建擴建十多個生產高級產品的工廠，另一方面用來幫助正在改組的成百上千個小工廠，增添必要的設備，使它們逐步走上生產高級產品的道路。

上海所出電燈泡 亮度壽命超英國

【本報上海二十六日專電】上海燈泡廠的工程技術人員在反浪費反保守運動中，克服了邪氣、暮氣和「單幹」的傾向，加強互助協作，技術上已經顯出愈來愈旺的創造力。最近試製成功的燈泡，不僅壽命長，光效率也達到了英國名牌的水平。

國營上海燈泡廠燈泡壽命和光效率，原來計劃在一年到二年內提上英國的指標，現在已經大大地突破了原來計劃。目前該廠生產的一〇〇支光二二〇伏光效率由一〇·〇四提高到一二·六〇，壽命達到一二五〇小時（英國標準是一〇〇支光光效率一二·四〇，壽命一〇〇〇小時），四〇支光由八·二三提高到九·六五，壽命亦達到一二五〇小時（英國標準是四〇支光光效率九·一〇，壽命一〇〇〇小時），已超過了國際水平。

在天津製成的我國第一台電視接收機
這台機器曾帶到北京，接收北京最近試製成功的電視發送機的試播，證明性能良好。（新華社記者田明攝）

滬試製電視機
有線電視機亦初步製成

【中國新聞社上海二十四日電】上海宏音無線電器材廠二十日開始試製電視接收機，保證在「五一」前製造第一台。上海廣播器材廠的職工也表示，上海什麼時候有電視廣播台，什麼時候就有電視接收機應市。

在這以前，天津已經製成國產第一架電視接收機。宏音無線電器材廠試製的電視接收機，顯影面積約有十七吋見方，比「日本商品展覽會」展出的電視接收機稍大一些。這個廠另一種工業用有線電視發、收機，已經初步製成，正在校正，約在四月份可正式出貨。工業用有線電視機，可供給大型礦山、工廠和醫學教學應用。

湖南資水即建大電站
發電能力四十萬瓩

【新華社長沙二十六日電】工程規模稍小於新安江水電站的湖南資水柘溪水電站今年內就要正式動工。現在，建設這個電站的工程局籌備處已經成立，各項建設準備工作正在加緊進行。

柘溪水電站位於湖南安化縣大容塘地段，裝機容量爲三十九萬六千瓩，年發電量二十一億多度，預定在一九六一年建成發電。電站發電以後，除滿足株洲、湘潭、長沙、衡陽等城市和湘中地區工業生產用電外，還可以滿足湘中地區和洞庭湖區農村電灌、排澇的用電需要。電站的水庫建成後，可減輕資水下游廣大土地的洪水威脅。

這個電站的設計工作是由武漢水力發電設計院擔任的，初步設計五月份即可完成。電站的全部設備將由國內製造。

無縫鋼管廠 工人幹勁足
提前完成首季任務

【中國新聞社鞍山二十六日電】鞍鋼無縫鋼管廠在二十三日提前完成了今年第一季度生產計劃，產量比去年同期增長了百分之五十。

這個廠計劃到三月內生產二千八百多噸鋼管，其中農業用無縫鋼管一千多噸。

挪威一議員抵北京訪問

【新華社北京二十五日電】應中國人民外交學會邀請來我國訪問的挪威工黨議員，議會外交、憲法委員會主席芬·穆和夫人，今天下午到達北京。前往機場歡迎的有中國人民外交學會副會長周鯁生、秘書長吳茂蓀、全國人民代表大會常務委員會副秘書長吳克堅等。

國際戲劇節 我崑曲京劇參加
十六國藝術家雲集巴黎

【中國新聞社北京二十六日電】巴黎消息：國際戲劇節昨天在巴黎開幕。中國的藝術家將在戲劇節上演出京劇、崑曲和舞蹈節目。東方的戲劇、歌劇和舞劇在[illegible]的戲劇節上將佔重要地位。除中國外，印度、日本、錫蘭等國家的藝術團也將參加演出。

這個規模盛大的戲劇節要歷時四個月才結束。整個戲劇節期間，將有十六個國家的十九個藝術團體，演出一百十場戲劇、歌劇和芭蕾舞劇。

造謠伎倆太卑鄙 美國假冒北京廣播
妄圖挑撥中國和沖繩人民的感情

【中國新聞社北京二十六日電】人民日報的評論員今天痛斥美國佔領者在沖繩島選舉前夕，假冒北京電台名義對沖繩廣播的卑鄙行爲。評論員說，這條冒名頂替的消息：中國外交部發言人發表談話，表示「中國絕不放棄對琉球的主權」。這顯然是惡毒的挑撥，目的在於打擊沖繩人民要求把沖繩歸還日本的強烈情緒。

評論員指出：周恩來總理早在一九五一年八月十五日在關於英美對日和約草案及舊金山會議的聲明中對琉球群島、小笠原群島等保有「託管權利」的說法的時候，就曾指出這些島嶼在過去任何國際協定中均未曾被規定脫離日本。中國紅十字會代表團團長廖承志在去年訪問日本的時候，也

中國報紙在有關評論中也一再表示支持日本人民爭取沖繩歸還日本的鬥爭。評論員說：中國政府和中國人民的這種正大光明的態度，決不是侵略別人國土的美帝國主義分子玩弄鬼鬼祟祟的造謠伎倆所能掩其光輝的。美帝國主義出此卑劣下策，只證明它的軍事基地政策，越來越不得人心，已經窮途末路了。

中蘇今年合拍六影片
「長江」「伏爾加」「風從東方來」

【據新華社北京二十五日電】中蘇兩國電影工作者在一九五八年將合作拍攝六部影片，上海美術電影製片廠的人員，今天帶着中國民間故事的劇本從上海前往莫斯科，將同蘇聯美術片廠合拍一部動畫片。

正在積極進行合作拍攝的共有影片四部，以中國防汛鬥爭爲題材表現中蘇人民友誼的彩色故事片「風從東方來」（暫名），將拍成寬銀幕和普通銀幕兩種。

描寫即將建成的「阿拉木圖—蘭州」鐵路沿線風光、經濟情況和勞動人民改造自然情況的五彩大型紀錄片，是由中國上海科學教育製片廠同蘇聯莫斯科通俗科學影片製片廠合作拍攝的。這部影片已經拍攝完成。中國八一電影製片廠同蘇聯莫斯科通俗科學影片製片廠合作拍攝的彩色動物片「密林中的小路」，也正在莫斯科商談劇本，蘇方人員即將來我國共同拍攝，將來在銀幕上，觀衆們會看到中國南部各種多采的動物。

此外，還有兩部寬銀幕彩色紀錄片「長江」、「伏爾加」也將在夏季開拍。

老音樂家查阜西 訪日時演奏古琴

【新華社北京二十五日電】前往日本訪問演出的中國歌舞團，今晚由中國音樂家協會主席團顧問查阜西率領離開北京。這個六十四人的歌舞團是應日本報紙「朝日新聞」、日中文化交流協會和日中友好協會的邀請去日本訪問的。

歌舞團的藝術顧問是著名的老音樂家查阜西，他將爲日本觀衆表演我國古琴獨奏。歌舞團共準備了四十五個舞蹈、歌唱和樂器演奏節目，將在日本的東京、名古屋、大阪、神戶等地作七十天左右的訪問演出。

今晚到車站送行的有文化部副部長夏衍和中國人民對外文化協會副會長陽翰笙等人。

從大陳島劫往台灣 漁民抗暴圖
——他們在台灣備受壓迫和折磨

【新華社北京二十六日電】台北消息：被美國和蔣介石集團劫運到台灣去的浙江省大陳島漁民一批，三月十四日在台灣東部花蓮市搗毀壓迫漁民的「漁會」，抗議蔣介石集團阻撓他們出海捕魚。

台灣報紙說，寄居在花蓮市的大陳島漁民一批，十四日因蔣軍海防部隊禁止他們出海捕魚，堅要他們交驗新的出海信號旗才肯放行，雙方曾在海濱發生糾紛。後來，原大陳島漁民四十多人前往國民黨御用的「花蓮漁會」索領新出海信號旗，因「漁會官員」故意刁難不給，才激起公憤。當場把「漁會」辦公室的辦公桌椅、玻璃門窗等搗毀，打傷了「漁會官員」四人。蔣介石集團花蓮市警察分局長和刑事組長帶領大批警察前往，以暴力鎮壓，遭到漁民的反抗，漁民們把兇暴的警察局刑事組長和警察多人打傷。

事後，漁民多人被捕。

原大陳、漁山等島的居民兩萬多人是在一九五五年二月被蔣軍在美國指使下劫往台灣的。他們三年來在台灣的生活十分悲慘，許多人已經在流離失所、貧病交迫中死去。有一些婦女被蔣軍押往妓院，過着非人的生活。

我購法電動機車
法電氣化鐵路專家將來華

【法新社巴黎二十六日電】據巴黎二十六日透露，由北京鐵道部副部長余光生率領的經濟代表團已達成購買法國電動機車的交易和雇用法國技術人員在中國鐵路某些路段上進行電氣化設施的辦法。

代表團在過去的一個月中曾參觀法國工廠和技術設施。該團在簽訂一系列合同，以及爲其他幾項交易鋪平道路之後，將於二十八日離開這裏。其他幾項交易將由中國國際貿易促進委員會代表在巴黎進行談判。

我貿易團即訪英
加外長說對華禁運單已過時

【路透社倫敦二十五日電】據這裏二十五日晚宣佈：中國國營貿易公司的一個重要代表團就要來到這裏。這個代表團已受聘訂購範圍廣泛的英國貨物。

中英貿易委員會宣佈這個消息時說，這個團體是在去秋委員會主持中國經濟技術代表團訪英之後，接踵而來的。

委員會的聲明接着說：「據瞭解，這個團體將感到興趣的貨品包括：鐵和鋼、電氣器材、拖拉機、電纜、工作母機和精密儀器。」

【新華社北京二十六日電】渥太華消息：加拿大外交部長史密斯二十四日在渥太華發表談話說，美國製訂的對中國禁運貨單已經過時，現在必須加以修改。他又說，加拿大政府正在設法克服美國對於加拿大貿易政策所施加的影響。

史密斯的這番話是就加拿大聯合汽車工人工會負責人喬治·伯特的指責發表的。伯特最近曾經指出，美國的政策阻撓美國公司在加拿大的子公司向中國輸出車輛。他說，美國國務院要通過對美國母公司的「影響」來阻止加拿大的一些子公司輸出其他許多貨物。

加拿大的安大略省議會的一位議員阿伯特·倫已經要求製訂一項不讓美國汽車製造商阻止把汽車賣給中國的法律。他說，時機已經到來了，安大略應該採取決定性的行動來反對外國人對安大略工業和對整個加拿大工業的控制。

貿易商待了解的問題：
各地市場情況如何？
道報專欄　經濟年鑑
關於去比、西德、英國等歐洲市場情況；緬甸、馬來亞、泰國、印尼、越南、菲律賓、巴基斯坦等東南亞市場情況；美、加、日本、非洲、澳洲以及中近東國等市場情況，均爲貿易商、廠商增進出入口生意、開闢新市場所希望了解的。香港大公報編印的「香港經濟年鑑」新版本，對這方面的報道甚詳，成爲該書的特色之一。
去年以來，各方注意西方市場的不景氣問題。到底這個問題的實際情況如何？以後又如何？該書在第一部份以「剖解西方市場不景氣問題」一文加以綜述之後，在第三部份內，許多文章也有談及。
第五部份的各地貿易新法例，應有盡有，爲工商界常用備查的精采材料。
「香港經濟年鑑」每冊：五元五角
大公報門市部及各大書店均有售

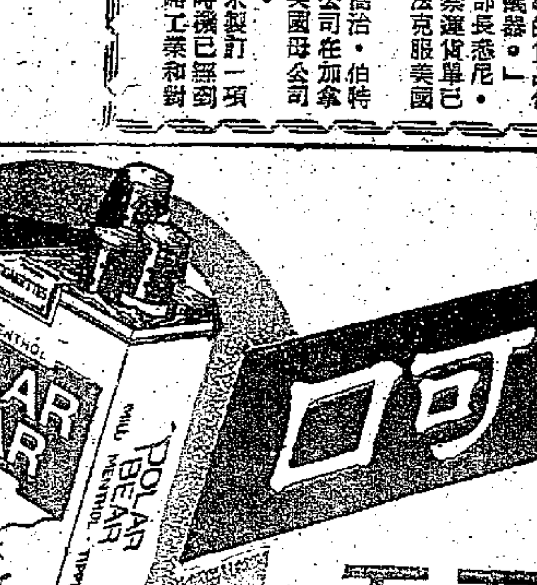

清涼可口
廿枝五毛
白熊牌
松咀薄荷烟

蘇聯援助兄弟國家 興建企業近五百個
前年提供十二億盧布企業設備

【據新華社北京二十六日電】據塔斯社莫斯科二十五日訊：蘇聯「真理報」在一篇題為「社會主義國家的兄弟互助」的文章中說，在蘇聯的幫助下社會主義各國已經建成和正在興建的企業差不多有五百個。這些企業每年可以生產：一千五百萬噸鋼、約十二萬噸銅、四百五十多萬噸石油產品、八十五萬多噸氮肥、十四萬一千噸硫酸、五萬五千輛汽車、約四萬台拖拉機等。而在第二次世界大戰以前，現在的歐亞兩洲社會主義國家地區（蘇聯除外）總共才生產了約六百萬噸鋼、約五十萬噸氮肥、九十四萬噸硫酸、約九萬五千輛汽車和一千五百台拖拉機。

文章指出，提供企業的整套設備和在建築這些企業上給予技術援助是社會主義國家友好互助的範例。一九五六年，蘇聯供給其他社會主義國家的整套的企業設備總值已經約達十二億盧布，即比一九五〇年增加十一倍以上。

文章接着說，最近幾年來，各社會主義國家的科學研究單位、設計單位以及其他一些科學單位之間的聯系有了廣泛的發展。蘇聯二百多個研究所同各社會主義國家的二百五十個研究所建立了這種聯系。單在一九五七年，蘇聯就向其他社會主義國家派遣了二千多名專家，並且在本國接待了二千五百多名專家。根據蘇聯同中國締結的協定，兩國將在一九五八年到一九六二年期間共同解決一百二十二項重大的科學技術問題。配備有最精良設備的聯合原子核研究所的成立也是社會主義國家科學合作的明顯事例。

文章談到社會主義各國在互相學習彼此的先進經驗時獲得的成果。文章說，比如，由於學習中國紡織工業的操作法，民主德國紡織工業的生產率提高將近百分之十二。

文章最後說，兄弟互助是社會主義國家關係中不可分割的一部分。這種互助對於在很短的時期內，史無前例地在經濟方面，即在按人口計算的產品方面超過資本主義國家來說，是一個巨大的推動力量。

外國接濟叛軍軍火 雅加達今公開展覽
各國使館武官被邀參觀

【路透社雅加達二十六日電】印尼通訊社二十六日報道：被國籍不明飛機在北干巴魯上空（前叛軍在中蘇門答臘的中心，已於本月初被政府軍克服）投下的軍火，將於二十七日在此間情報部展覽。

該通訊社說：軍火展覽的時間為一天。駐在雅加達的外國武官及其他的人士約十人至十四人已被邀請參觀這些軍火。

印尼通訊社說：俘獲的軍火包括五十公厘口徑的機槍及無坐力步槍。

【新華社北京二十六日電】馬尼拉消息：據菲律賓通訊社二十五日報道，菲律賓南部蘇祿島的「走私者」正在把軍火供給印度尼西亞的叛亂集團。

這家通訊社說，據「來歷可靠的消息」，一個菲律賓高級政客「把軍火假裝成普通貨物用商船運送到印度尼西亞北部的省份去」。負責這種「生意」的是這個高級政客的女婿。

這家通訊社還援引一些碼頭工人的話說，由於一個木箱偶然掉落而露出了十二支步槍，他們才發現了這批軍火。

【路透社新加坡二十六日電】「海峽時報」二十六日說，這裏的掮客們，正向蘇門答臘作戰的一方或雙方，兜售直升飛機和登陸艇。

時報說，有十二艘坦克登陸艇（每艘定價一萬六千元）可以立即交貨。這些登陸艇目前在英國。

時報又說，直升飛機則在台灣。

報紙說，掮客們能夠交付登陸艇和直升飛機，而不觸犯新加坡的中立。又說，這筆交易絕對要現款，在新加坡交錢。

唯有畢加索 能比齊白石
印名劇作家的評語

【據新華社新德里二十六日電】印度旁遮普著名劇作家貝耳萬特·加爾吉最近在一篇紀念中國名畫家齊白石的文章中說，齊白石是一位「當代畫家中只有畢加索可以與之相比」的繪畫大師。

沙特首相 大權在握

【路透社開羅二十六日電】埃及報紙報道：費薩爾親王已經取得沙特阿拉伯武裝部隊的「完全控制」權。

報紙消息引述沙特阿拉伯電台的廣播說：這是上星期給費薩爾的內政、外交和財政全權以外的另一項權力。

費薩爾是沙特國王的兄弟，任沙特阿拉伯首相兼外交部長。沙特國王於三月二十三日宣佈將權力移交給他的兄弟時說：「此舉目的在加強政府的機構及責任集中化。」

蘇聯有機器檢查 醫生診斷正確否

【新華社莫斯科二十六日電】蘇聯科學家根據控制論，製成了一些電子模擬控制機器，可以不用製造模型來檢驗新設計的飛機、洲際彈道火箭、原子能電站、大型水電站的各種設計方案，可以在幾秒鐘內決定開採油礦的最好的油井分布，還可以模擬心臟活動情況來檢查醫生的診斷是否正確。

大家知道，在設計各種機械或甚至整個工程時，設計師往往要做出設計對象的小模型。科學家要深入研究各種機械、化學、物理、原子核的現象的過程，也需要製造出各種過程的「模型」，由於各種現象的過程之間都有一定的數學關係，就有可能用一種或一系列數學方程式把它們描寫下來。電子模擬控制機器是電子計算機的一種發展。它就是利用這種原理來代替製造模型的。如果依靠它能夠製造出過程的「模型」，就可以照研究者的意志，使需要幾百萬年的天文變化過程，在「模型」中很快地進行，使僅有百萬分之幾秒的物理過程緩慢地進行。

不久以前，蘇聯科學家和工程師製造出了一種供石油工業用的「埃伊斯」電子模擬控制機器，能夠研究地下石油礦藏的情況和各種變化。石油產區一般是包括幾個常常互相影響的鄰接地區的。這種機器能夠模擬出這種相互影響的過程，在短短的幾秒鐘內，就能夠計算出各種自然因素的影響，決定油井的位置和數量。

蘇聯還有一種「姆恩-8」模擬控制機器。在設計新飛機時，利用這種機器就可以無需多次製造費錢費事的實驗模型。它能夠計算出最理想的設計方案。利用這種機器，在建造洲際彈道火箭、原子能電站、大型水電站時，也可以花短的時間，不進行花費浩大的實際試驗，而選出最完善的方案。它還能夠模擬出未來若干世紀內山脈變化和其它自然現象變化情況。

最近幾年，蘇聯科學家還已經開始把控制技術用到生物學、物理學和醫學中。

美汽車工業城 底特律滿目蕭條
全市一成五工人無工做

【新華社北京二十六日電】據塔斯社紐約二十五日訊：「華爾街日報」發表文章，描述美國汽車工業中心底特律失業者的生活和貧困的情況。

這家報紙說，坐汽車繞城兜了一圈，但見市面蕭條，到處是關門的商店、小吃店和理髮館。領救濟金的人排成長蛇陣耐心地等待着。這個城市約有百分之十五靠出賣勞動力過活的人已經沒有工作。大多數失業者指靠救濟金過日子。但是，工人有權獲得救濟金的期限對許多人來說很快就要過去，而對另一些人來說，這個期限已經過去了。

這家報紙引用了福特工廠一位五十歲的工人的話說：「美國其他地區可能發生的是衰退。但是，我覺得我們這裏的情況同過去的那種蕭條一模一樣。」

「華爾街日報」指出，那些已經失掉領救濟金權利的失業工人正處在極其悲慘的境地。它舉出今年一月初被「艾倫·埃奇」工廠解僱的三十二歲的底特律人、六個孩子的父親甚爾作例子。甚爾現在已無權領受失業救濟金，因為他在去年失業期間已經使用了這種權利。甚爾的家庭現在靠慈善機關的救濟勉強維持着半飢半飽的生活。甚爾說：「我們連肥皂都買不起，理髮的錢也沒有……我的十四歲的兒子已經三個星期沒上學了，因為他沒有鞋子穿。」

報紙說，為了尋找工作，許多失業者已經離開底特律這個城市。

【新華社北京二十六日電】華盛頓消息：美國政府和企業界人士正在手忙腳亂地採取措施，企圖抵擋日益嚴重的經濟衰退的風暴。

在經過長時間的斟酌後，美國總統艾森豪威爾二十五日向國會提出了一個特別咨文，要求國會授權政府動用五億到六億美元的政府基金，以便把失業工人領取救濟金的時限延長二分之一。根據美國各州的法律規定，各個州失業工人領取失業救濟金的時限是六個星期到三十個星期不等。由於這個時限很短，據官方報告，一月份和二月份已經有二十九萬失業工人領完了他們的失業救濟金。估計在到明年三月底為止的一年中總共將有兩百萬失業工人陸續領光他們的失業救濟金而得不到任何收入。

艾森豪威爾同時還說，他不久將要求國會授權政府加速撥款六億美元的商品採購計劃，這筆錢將在今後十五個月內使用。

艾森豪威爾的特別咨文是在民主黨利用經濟衰退的發展猛烈抨擊共和黨政府的時候提出的。在前兩天，民主黨參議員道格拉斯曾經指出，美國目前正處在「一次嚴重的衰退中」，它「正在蕭條的邊緣上顫抖着」。民主黨全國委員會主席巴特勒二十四日也說，美國正經歷着「全面的衰退」，他指責政府應該對這個「失去『控制』的衰退負責。兩黨議員正在國會兩院紛紛提出一些所謂「反衰退」的計劃。參議院已經在二十五日開始討論所謂「第二號反衰退法案」：在今後兩年撥款五十五億美元來修築公路。在這以前，國會通過了「第一號反衰退法案」：撥出十八億五千萬美元來興建房屋，以挽救住房建築急劇下降的頹勢。同時，在利用減稅來刺激經濟活動的問題上國會裏也正在議論紛紛。

經濟風暴襲擊美國　亞納作（原載「新德意志報」）

為挽救輸出銳減狂瀾 美出口商準備拚命
付現貸款傳將減為三成

【合眾社紐約二十五日電】二十五日在紐約出口業經理俱樂部四十一屆年會開幕會上，與會者最關切的問題是對外貿易與美國的繁榮和安全有什麼關係。

會議聽取了出口貿易情況的檢討。表示出：從一九五七年一月到今年一月輸出品減少了百分之十，而十二月份則減少了百分之八。

據出口業經理俱樂部各部門負責人預測一九五八年的全部輸出貿易將低於一九五七年一百九十五億美元的最高額。原因在於各方面競爭的增加及海外美元的短缺。

出口業經理俱樂部會長蔻克（係內燃引擎公司副董事長）說：一九五八年的「推銷大戰鬥」正在醞釀之中，特別是生財產品工業、並且特別是對重型機器廠商而言。

蔻克說：掌握輸出市場，關鍵在於延長支付時間。他說：本來輸出品付現金百分之七十，其餘短期再付，現在美國商人勢必要答允這一要求，就是交貨時付現金百分之三十，其餘俟生產已經開始時再付清（指生產機器貿易）。

對日中貿易協定 日政府立場荒謬

【據新華社北京二十五日電】東京消息：日本外務相藤山愛一郎對記者說，日本政府「沒有必要急速」表明它對第四次日中貿易協定的正式立場。他說，這項貿易協定將首先由日本政府的有關閣員進行研究，再提交內閣會議討論，最後日本政府才能決定它對這項貿易協定的正式態度。

日本內閣官房長官愛知揆一在二十四日接到三團體書面要求日本政府表明態度以後說，日本政府在決定它對日中貿易協定的態度問題上要取得台灣蔣介石集團的「諒解」。據共同社報道，日本政府在討論這個問題以後，還將命令它的駐台北「大使」堀內同蔣介石集團進行「協商」。

天津製機電產品 今年將大量出口
車床交換機等共百餘種

【中國新聞社天津二十六日電】天津市今年將大量出口機電產品。其中包括移動式空氣壓縮機、泡沫滅火機、C六一五車床、自動交換機、棉籽脫絨機等。今年出口總值相當於去年的五、六倍，出口品種從去年的四十六種增加到一百多種。

為了適應東南亞和非洲國家的需要，天津還決定試製咖啡豆研磨機、衛生球機等新產品出口。

捉迷藏和可憐虫

對於最高級會議問題，美國有兩種明顯的手法。

一種手法是捉迷藏。蘇聯談這個問題，美國就談那個問題；等蘇聯轉過來談那個問題時，美國又轉過去談這個問題了。

另一種手法是裝可憐蟲。當蘇聯非常溫和的時候，美國就嘻皮笑臉，不談正經話；一旦蘇聯板起面孔說幾句有份量的話，美國就裝出一副可憐相，說蘇聯太不客氣了。

杜勒斯關於蘇聯最近的備忘錄的談話，就是這種手法的傑作。他愁眉苦臉地說，蘇聯要的「代價太高」了；但對蘇聯所提的建議的本身內容，他卻避而不談。

實質問題

例如，蘇聯提出，同意管制太空，但美國必須撤除海外軍事基地。對於這樣一個重要的建議，美國在正式文件上始終略而不談。杜勒斯之流在口頭上說過不能接受，但也從來沒有提出過理由。

反之，蘇聯對美國的建議卻採取了誠懇的態度；能同意的表示同意，不能同意的也都說明理由。

美國一直主張，在最高級會議之前必須先討論實質問題；但在事實上，在彼此交換文件時，雙方都有機會對實質問題表明自己的態度，而美國卻並不利用這個機會。

由此可見，美國說要討論實質問題，也不過是一種藉口而已。

含血噴人

又例如：杜勒斯哭喪着臉說，蘇聯要東西德參加最高級會議，承認東德政府的合法性，這又是一個「太高的代價」。

這種含血噴人的手法，也是近於無賴的。

蘇聯並沒有主張討論德國問題；是美國主張一定要討論所謂德國統一問題。為了在不違背國際原則的條件下儘可能滿足美國，蘇聯才提出討論對德和約問題。如果討論這個問題，東西德自然就非參加不可了。

蘇聯從來沒有要過這個「代價」，要開最高級會議就必須邀東西德出席。美國如果不願意同東德在一起開會，它儘可以避免討論德國問題呀！

老實說，任何一個政權的合法與否，是由它的本國人民決定的。杜勒斯的說法，實在是很莫名其妙的。

言不由衷

美國所謂德國統一，也是言不由衷的。杜勒斯不會不懂得，德國統一首先是德國人民自己的事，不可能由任何國際會議來決定，更不可能在沒有德國人民代表參加的情況下來決定。

然而，杜勒斯卻偏偏這樣堅持；其目的無非在於藉此拖延最高級會議而已。

我們這樣說，是絕對沒有冤枉杜勒斯的。如果真的希望德國統一，他就不會催着通過決議，用原子武器來裝備西德軍隊了。誰都知道，這種行動只會加深東西德間的鴻溝，增加德國統一的困難。

一支枯草

一切都說明，美國正施展渾身解數來阻撓最高級會議。其中也是有原因的。

杜勒斯不是說，增加「援」外軍費，可以繁榮美國的經濟嗎？在經濟蕭條的今天，艾森豪威爾不是正用增加軍事撥款的辦法來挽救嗎？

杜勒斯常說，舉行「沒有準備」的最高級會議是「危險」的；其實，在他的心目中，最大的危險就是這個會議緩和了世界緊張局勢，使美國無法維持高額的「援」外費和軍費。

美國當道者還以為，只要他們能維持高額的軍費，就有可能脫離經濟的險境。

其實，這也是臨溺之人抓枯草而已。國際緊張局勢、大規模備戰都已無法挽救美國的經濟了。

施君玉

印尼海軍宣佈 巴東海面為禁區
中央軍兩路進迫巴東

【法新社雅加達二十六日電】印尼海軍總部二十六日宣佈，在中蘇門答臘西岸，從叛軍據守的巴東以南五十公里的拜南，至以北五十公里的巴里阿曼的區域，已佈下水雷。公報說，因為這個海岸區已宣佈為危險區，並已封閉，船隻不能在這個地區航行。

【合眾社雅加達二十六日電】政府今天宣佈已在蘇門答臘發動一個兩路圍攻叛軍的最後攻勢，並已推進至叛軍在巴東的總部七十空英里以內。一支縱隊從新近收復的林牙前進，另一支縱隊從德士古油田所在的北干巴魯前進。

南路戰事今晚（廿六）集中在占卑省巴克（譯音）這個小城市的周圍。政府攻勢的北路已達杏岡岸，其地在北干巴魯以西二十英里，離巴東有九十空英里。

【安塔拉社雅加達二十二日電】陸軍情報部發言人皮恩加迪中校說：當叛軍逃出北干巴魯時，他們曾搶劫人民的財產和現金，並綁架美麗的女郎和主婦。

該發言人說：在北干巴魯的印尼武裝部隊聯合司令部曾接獲有關當地居民的報告，他們的財產和現金被逃亡的叛軍搶劫，而且政府保存在各機關的現金也被叛軍洗劫一空。

他們還報告說：叛軍在逃走時還綁架美麗的女郎及有夫之婦，其中且有政府官員的太太被綁架。

當地居民及妻子遭綁架的丈夫除了向當局報告之外，並要求設法使他們的家人回來。

皮恩加迪中校說：在北干巴魯的武裝部隊聯合司令部正在對被劫及被綁架者的下落進行調查。

越南宣佈再裁軍
並決定在今年內提高工資

【新華社河內二十六日電】越南民主共和國政府部長會議最近發表公報宣佈，根據越南政府的和平政策，部長會議決定進一步裁減軍隊人數。公報說，和裁減軍隊同時，必須繼續提高軍隊的質量，加強部隊的政治教育和思想領導工作，加強軍事訓練，積極實現義務兵役制和軍銜制等。同時，必須加強防衛工作和內地治安工作。部長會議通過了越南人民軍軍官的服役條例，並且通過了軍徽、軍銜肩章、表示兵種的符號和軍服的式樣。

公報說，為了把國防工作同經濟建設結合起來，部長會議主張組織一部分軍隊直接參加勞動生產，以便使軍隊為發展經濟和鞏固後方作出貢獻。

公報同時宣佈，部長會議決定在今年內進一步改進工資制度，以便在一定程度上改善工人、職員、幹部和部隊的生活。

部長會議還決定對西藥業實行統一管理，以杜絕近來不斷發現的私營西藥業中的嚴重偷工減料的行為，以保障人民的生命和健康。

四世同堂樂融融

登門訪問何思源

尚農

記者最近訪問了何思源先生。何是海外人士和台灣軍政人員所熟悉的。他過去曾經擔任過國民黨山東省主席和北平市長，解放以後，他除了參加政治活動以外，還擔任翻譯界的領導工作，並且他自己也出版了不少的書。

他的家現在已經是四世同堂了。他首先向記者介紹了這點。他說：「解放後，這幾年來我的家庭變化很大。八九年前，那時候我家裏很簡單，可是現在，我的兩個兒子都結了婚，大兒子何理路和二兒子何宜理，早已參加了工作，都是電機工程師，大兒媳婦馬默怡，在北京著名的同仁醫院工作，二兒媳婦朱有華，在鐵道科學研究院工作。女兒何魯麗，是北京兒童醫院的大夫。我的大兒子有一個五歲的女兒和一個四個月的兒子，二兒子有一個三個月的兒子。我的侄孫何茂一家，二十年來都同我們住在一起，他最近也生了一個兒子。我們一家，四世同堂，十分快樂。」

記者在一個高大寬敞、窗明几淨的客廳裏，會見了何太太。何太太正在指點家人安置地毯和室內擺飾。她很熱情地接待我在沙發椅上坐下，端上香噴噴的濃茶和上等香煙。何太太是法國人，但她的中國話講得很流利。我們隨便談了起來，她談起她家今年春節的歡樂。

「何太太，您，一個法國人，為什麼對我們的春節這樣感興趣呢？」記者直率地問。

「這幾年來，我們每年過春節，都是很快樂的。今年，我最小的兒女也參加工作了，我又得了兩個孫子，所以我格外高興。何先生的朋友們，都來慶賀我們，還送給孫子很多好玩的東西。邵力子先生，他本來是主張少生孩子的，但聽說我們得了個孫子，也來祝賀我們。」何太太這樣答覆我。

說着說着，何太太到臥室裏抱出兩個又胖又壯的孩子給記者看，她臉上表露出激動的感情。

她又很詼諧地說：「請原諒，我只有兩只手，只能抱兩個孩子。一會再請你看我的曾孫子吧！」

她坐下來，又詳細地介紹了他們家庭的生活情況。何太太說：「我們家庭，有六個人在政府工作，收入都很多，這幾年來，薪水總是在增加，收入的錢月月都用不完。因此，我這管家的也一天寬裕一天。」何太太說：「我們的生活水平，不僅沒有改變，而且還有很大提高，早上仍然吃牛奶、麵包、炸雞蛋和火腿。到了中午，家裏的人不能都回家一起吃中飯，因為有的人服務的機關離得比較遠，所以午飯吃得比較隨便。但是晚飯是很豐盛的。在我們家裏，只有何先生和我喜歡吃羊肉，別人不吃，我們想吃羊肉的時候，就約幾個朋友，一起到東順吃一頓涮羊肉，或者到烤肉宛去吃烤羊肉。」

我們談話的範圍很廣，何思源還談起了一件使他們全家高興的事情，就是他們親眼看見了蘇聯發射的兩顆人造衛星。連他五歲的小孫女，看見了人造衛星以後，也拍起手來。他說：「蘇聯科學技術的進步是十分驚人的。成就是巨大的。」

話題轉到何先生在台灣的熟人，張道藩夫婦、陳立夫夫婦，還有沈鴻烈、朱家驊、羅家倫、余井塘等。何太太說：「我聽說台灣的日子是不好過的。我想，依靠美國過日子終究不是辦法。以前法國就是依靠美國過日子，我們很難受，常常受氣。現在，法國人民也覺醒了。我原是一個法國人，很熱愛中國，我已成為中華人民共和國的一個公民了。我想，在台灣的老朋友們，是應該熱愛祖國的。」

記者在結束訪問的時候，何的公子、小姐、兒媳婦都先後下班回來了，何介紹他們同記者見了面。記者告辭出來的時候，看見大門走道上擺了五部自行車，順便問道：「你們家裏六個人上班，怎麼才五部自行車呢？」何太太說：「何先生到全國人民政治協商會議和民革去辦公的時候，另外有小汽車接送。」

在北京，像何思源先生這樣的快樂家庭是很多的。何先生說：「傅作義、張治中、邵力子、翁文灝等先生的家庭情況比我還好。傅作義先生每年正月，還分批請他的朋友們到他家裏吃春酒，我就是他的座上客。」

哈馬舍爾德表示 與蘇會談獲結果

【新華社北京二十六日電】據塔斯社報道，蘇聯政府二十五日在大克里姆林宮設宴招待聯合國秘書長哈馬舍爾德。

蘇聯方面出席宴會的有基里欽科、科茲洛夫、米高揚、赫魯曉夫、外交部長葛羅米柯和蘇聯聯合國協會理事會主席托曾切夫院士等。

這一天上午，哈馬舍爾德拜會了蘇聯外交部副部長扎哈羅夫和蘇聯部長會議國家對外經濟委員會副主席馬列金，並且同他們談了話。

【路透社倫敦二十六日電】莫斯科電台廣播，聯合國秘書長哈馬舍爾德二十六日在莫斯科舉行記者招待會，他說，他和蘇聯領袖的會談是「有結果和好處的」。

他說，他這次到莫斯科，目的是擴大與聯合國會員國家政府的接觸。

在示威抗議聲中 西德通過原子武裝
社會民主黨決要求公民表決

【路透社波恩二十五日電】西德總理阿登納二十五日晚已獲得聯邦議會（下院）對他的提案的批准，授權西德政府，總的裁軍協議如果不能達成，則以原子武器裝備西德軍隊。

這個提案經過長達四天的暴風雨般的辯論之後，以舉手方式表決。在這個提案辯論期間，西德各地職工會曾經舉行示威遊行，抗議核子軍備。

聯邦議會通過這個提案也就批准了阿登納二十日所宣佈的政策。當時他曾經宣佈，北大西洋公約組織的戰略計劃已要求西德參與「現代武器技術的發展」，如果西德拒絕，它就會把自己排除於北大西洋公約組織之外。

聯邦議會兩個反對黨都反對核子裝備西德軍隊，兩黨的發言人發表簡短的聲明說，全國家已面臨危急的危險。

社會民主黨領袖奧倫豪爾說，社會民主黨將提出一個法案，要求舉行公民投票，讓全國人民對西德軍是否應有原子裝備，以及他們是否認為西德土地上應允許設原子基地等問題表決。

聯邦議會二十五日會議後，基督教民主黨多數黨立即以舉手決定，限時舉行表決。社會民主黨強烈反對將二十五日會議發言時間限於八小時，認為這是政府提出再一步辯論的企圖。代表社會民主黨發言的議員說，這不過是為了「西德聯邦原子大砲——國防部長施特勞斯」的利益。議長即時請警察維持秩序。

比起二十一日、二十二日兩天來，二十五日聯邦議會的激憤已顯著的冷靜一點了。那兩天的辯論聲勢之大，有時使副議長要宣佈休止辯論。

二十五日會議，第一個發言人是從基督民主黨轉變為社會民主黨的議員海尼曼博士，他說，核子武器放在西德，或者給予西德就會違背國際法和基督教精神。他說西德制憲法庭將有一天被迫處理這個問題，就是：在西德憲法規定下，給予西德原子武器是否合法。

海尼曼博士又說：「想到原子和氫彈時，我只覺得它是以人類當作昆蟲的一種殺蟲劑。」

【據新華社北京二十六日電】柏林消息：反對西德軍隊配備原子武器的羣眾性運動正在席捲西德全境。每天都有更多的工會組織、青年團體、政治家、社會活動家、科學家和宗教界人士參加這個鬥爭。

為反對原子武器而舉行總罷工的號召在西德工人中獲得了廣泛的支持。出席社會民主黨不來梅市代表大會的代表二十四日一致要求舉行二十四小時總罷工抗議西德的原子武裝政策。諾斯和格列文布奇鎮的五金工人工會同一天也提出了總罷工的要求。連西德工會聯合會的右翼領導集團也不得不表示要「考慮」工人羣眾的總罷工的意見。

不景氣陰霾歷久不散 日企業減產再減產
紡織業減五成鋼鐵業減四成五

【新華社北京二十五日電】東京消息：日本通商產業省為了應付日益深刻化的經濟衰退，近來一再要求各種工業部門削減生產。今天，通商產業省又決定提高粗毛線的減產率。

根據這項決定，在四月到六月期間，粗毛線的減產率將從現在的百分之二十五提高到百分之三十，粗毛線的月產量將從目前的一千一百萬磅左右減少到九百六十萬磅。

日本產業界停工減產的情況非常嚴重。到目前為止，紡織業已經減產百分之五十；鋼鐵業減產百分之二十到百分之四十五；製鋼業減產百分之四十；造紙業減產百分之二十五。

儘管不斷削減生產，但是，生產過剩和生產設備過剩的現象不僅沒有消除，相反地，由於過去大量進行的設備投資未能立即全部停頓下來，生產能力指數還在增加。據通商產業省的推算，如果以去年三月製造工業的生產能力為一百，今年三月將增加了百分之十七，估計到十二月將增加百分之二十九。生產設備過剩的情況將日益嚴重。

近來，大藏省和通商產業省的官員都承認，日本經濟的不景氣現象不是在短期間內可以好轉的。

打針不用針 無痛兼迅速
蘇製成無針注射器

【新華社莫斯科二十五日電】蘇聯科學家製成了一種「無針注射器」，用這種注射器注射時，受注射的人不會感到普通注射時所產生的不愉快的刺痛，一個「無針注射器」一晝夜可以完成兩千次注射。

這種注射器是莫斯科實驗外科器械和工具研究所工作人員特魯索夫和伊波利托夫製成的。器械中的藥液在巨大壓力下經過注射器上的一個小口滲入人體，注射過程十分快。只要把注射器的小口貼在皮膚上，按一下按鈕，一股藥液就會在一瞬間滲入皮下。因為藥液進入人體很快，受注射的人就不會感到刺痛。

由於這種注射器沒有一般注射器所不可少的針頭，在使用時就省去了把針頭煮沸消毒的過程。因此，由於消毒不徹底而傳染有傳染病的可能性也大大減少了。

粵省科學機構五年內增五間

千多科學家開躍進大會

【本報廣州二十五日專訊】新落成的廣州科學館廿五日第一次啓用。一千多位科學工作者和技術人員在這裏舉行科學技術界躍進大會。大會由廣東省科學工作委員會副主任杜國庠主持。

省科學工作委員會秘書長麥安琦在會上傳達了國務院科學規劃委員會第五次會議中的幾個有關科學研究的報告。

麥秘書長在報告中提出了令廣東科學技術界振奮的消息：廣東省在五年內將增加五間科學研究機構——南海海洋研究所、化學研究所、藥用植物研究所、歷史考古研究所和建築科學院廣州分院。另外還將增設六間高等學校——暨南大學、財經學院、體育學院、林學院、中山醫學院汕頭分院和華南農學院海南分院。

陳汝棠副省長也在會上講話。他號召：全省科學工作者要把科學與羣衆和生產大躍進相結合，鼓起幹勁，力爭上游，使科學研究工作也大躍進。

本報記者　克夫

「車子化」迅速實現

「現在農村變化很快，這一下，我們的思想就跟不上了，如車子化問題，家家戶戶動員，人人動手，連夜趕造車子，好多地區於三幾天、十天、半月之內便實現了。」

「為什麼這麼快呢？這是羣衆熱切的要求，如南海紅旗社，前年還是個七百斤社（即每畝稻穀產量平均七百斤），後來積集了許多肥料，便一躍而升為千斤社，但是單用於肩挑送肥上田所花的勞動力，就佔了全社勞動力的百分之四十，這留給社員很深刻的印象。現在想到了一架豬籠車、雞公車、牛車、大車……可以頂得上五、六人甚至十多人的肩挑，力量大多了，這怎能不令社員們歡欣鼓舞，熱情沸騰呢？現在已鄉鄉社社通牛車，實現車子化了。」

農民富有創造力

「農民的勁頭很大，也富有科學的創造力，比如修水利堤岸工地上的打石破，幾千年來習慣是八個人打，現在農民懂得利用槓桿省力的道理，只用兩個人就行了。」

「高要專區的石灰窰，向來燒一窰石灰用很多燃料，原來型的灰窰只有三個煙囪，現在農民改為七星窰，多開四個洞窰，這樣燒一窰石灰比以前省了百分之四十的燃料，而燒出來的石灰的質量又比以前好。」

「這些事情看來都很簡單，但對人民的生活卻貢獻極大，希望科學家們實地到農村去看看，幫助農民總結一下經驗，幫助他們提高。只要我們走在前面，什麼事情都幹得了。」

多種發電方法

「利用沼氣發電，已經搞起來了，今後要加以推廣，又如利用水力發電，利用風力發電等等也要發展起來，在農業大躍進的形勢下，科學家可做的事情太多了。問題就在於我們科學的方向怎麼樣？」

前面這番動人心弦的說話，是安平生副省長昨天（廿四）在幾十位知名的大專院校的教授、專家、講師以及科學工作者舉行的座談會上說的。安副省長描寫了當前令人鼓舞的農村新面貌和農業大躍進之後燦爛的前景之後，他還向科學家們提出如何解決發展畜牧業的飼料？怎樣能使雞鴨多下蛋？如何使廣東的糧食在高產之後再提高等問題，安副省長的話令到會的科學家們心花怒放，大有幹頭，鼓起革命幹勁。

促進農業機械化

物理學家黃友謀說：要使我們的農業達到使用高度機械化，必須經過半機械化的階段，我們科學界必須解決科學如何為工農業生產大躍進服務的問題。」

這個科學家們舉行的農業座談會，一口氣開了幾個鐘頭，氣氛活躍，令人興奮，在這裏，聽到了當前廣東農業大躍進的步伐聲，看到了科學與生產相結合的無窮的生命力。套用安平生副省長的一句話：「我們農業合作化以後，生產運動更顯示了社會主義的優越性。」

輕工業新產品

穗試製五百種

有大量皮鞋皮箱等出口

【本報廣州二十五日專訊】廣州市輕工業局所屬一百三十多間工廠，在雙反運動中重新編制了今年的新產品、新品種試製規劃，計劃在今年試製新產品和新品種共五百種以上。

這些新產品、新品種的試製，絕大部分是為了適應人民羣衆的生活需要的，如準備試製適合農民及勞動人民腳型穿着的「千里馬」膠鞋，以及供醫院、日常家用的熱水袋、微孔膠涼鞋等。有些新產品、新品種則是為了適應工礦、交通運輸企業、農業、漁業而進行試製的，如供勘測資源攜帶方便的橡皮船，供工業生產上小型機械使用、更換便利的活動萬能膠帶，供紡織工業用的膠線，供礦場用的防油雨布，汽車燈泡，供出海漁民用的大頭電筒和諧射電池等。

此外，也有些新產品、新品種是為節約原材料或代替進口原料而進行試製的，如東洲電筒廠試製三百尺無縫電筒，這種產品不但美觀好用，而且比過去一般電筒可減少十三道工序，節約鋅片百分之十二、四，按該廠今年生產無縫電筒七十七萬個，便可節約鋅片八、六一六斤，並使產品單位成本降低百分之二十以上；天光化工廠試製生產的玫瑰香精、茉莉香精等十四種香料，可代替大量進口香料。還有一些新產品、新品種是為擴大出口替國家爭取更多外匯而試製的，如南中、大成兩間製革廠試製的白色及其他雜色的羊皮面革，路緊黃牛鮮紅、麥綠、淺灰色的正面革等十五種皮革，都是供製造出口的皮鞋、皮箱、皮衣、皮手套等用的。

衛生工作人員誓師

爭取廣東提前成四無省

【本報廣州二十五日專訊】一九五八年廣東省衛生工作會議今日在廣州市隆重開幕。這是衛生工作規模空前宏大的一次會議，是廣東衛生工作大躍進的誓師大會，到會的有廣東省、市和專區的衛生工作代表一千二百餘人。

會議將一連舉行八天。在這次會議上將討論、修訂廣東省一九五八年到一九六二年衛生工作大躍進規劃，並制訂各專區、縣、市的衛生工作規劃。

大會由古鴻烈廳長主持。陳汝棠副省長和中共廣東省委宣傳部副部長梁嘉在會上對廣東今後的衛生工作作了指示。陳汝棠副省長說：「在全面大躍進的新形勢中，衛生工作亦要大躍進。以適應新的要求」，他指出：「衛生部門必須通過除四害、講衛生運動來帶動各項衛生工作的大躍進。」

接着陳副省長向全體代表提出：「苦戰一年，為使廣東提前實現為亞熱帶的第一個四無省而奮鬥！」（編者按：即無鼠、雀、蚊、蠅）他說：「廣東地處亞熱帶，氣候條件增加了我們除四害工作的困難，但廣東也有許多有利條件，廣東的物質條件好，衛生隊伍較大，只要全黨動手，全民動員，是戰無不勝的。」他要求大家下最大決心，再接再厲，鼓足幹勁，調動一切可以動員的力量投入這一鬥爭。

廣東省衛生廳副廳長何俊才在下午的會議上報告了廣東省一九五八年到一九六二年衛生工作大躍進的初步規劃。

爭看光榮榜　廣東亞麻紡織廠工人提出了響亮的口號：把亞麻布質量在三年內超過英國，趕上日本。圖為工人們圍觀光榮榜上的行動目標。

廣東掀起造林高潮

每天綠化一百萬畝

【本報廣州二十五日專訊】廣東各地農民，抓緊春季造林的大好時光，在最近十多天來，每天以綠化一百萬畝面積的速度發展，進入了全省造林綠化運動新的高潮。

全省今年春季到目前為止，已完成造林面積一千四百七十一萬多畝，相當於去年全省春季造林面積的兩倍，按照目前這樣的速度，估計在清明前可以完成今春造林的二千萬畝計劃。

佛山專區已首先超額百分之十六完成了今春造林計劃，面積達到二百七十四萬六千多畝。羣衆造林勁頭之大，從台山縣可以看出。這個縣在本月十九日到廿一日三天之內，中共台山縣委書記親自帶頭，動員了五十五萬多人次，種下了七十三萬多畝地的樹林。湛江專區全區開展了竹化運動，僅陽江一個縣就在五天之內種下了竹子五十八萬多畝，這個數字比全省第一個五年計劃期間所種下的竹子二十五萬多畝還多兩倍多，這樣驚人的發展速度，是同共產黨的領導和羣衆的發展種竹子的積極性分不開的。為了大力發展種竹子，中共陽江縣委書記帶領二萬多幹部和羣衆，以三天三夜的時間在八甲、廿竹等五個大山搞來了一千八百萬棵竹苗，全縣突擊種竹子的人數達到八萬多人。

廣寧森林安全　去年沒有火災

【本報廣州二十五日專訊】被評為全國一九五七年造林護林十個模範縣之一的廣東廣寧縣，去年在全縣山林中開闢的防火線長度合起來有三萬一千多華里，相當於七個廣州到北京之間的距離。成為廣東去年第一個無森林火災的縣份。

支援農村工具改革

汕頭趕造汽農船

今年預定製出七千餘隻

【本報汕頭專訊】汕頭造船廠的職工發揮革命幹勁，趕製大批木船，支援農村工具改革。今年，該廠除要生產一批電船、運輸船、漁船外，還要生產農船七千多隻。現在該廠正掀起一個「節約工時，節約原料，提高質量」的勞動競賽。本月下旬起，船隻就將陸續出廠。

該廠今年生產任務相當於去年三倍多，工人、廠房、原料都不足，工人們想出了很多辦法來解決困難。廠房不足，就把運動場和宿舍的空地全部利用來作工場；原料不足，除派人到處組織採購外，還在廠內注意節約點滴材料，做到大材大用，小材小用，廢材有用。他們還組織一個碎料選用組，將一些可以利用的碎料選擇出來利用。工人們紛紛自動提前上班和延遲下班，並要求領導增加工作時間。正在製造或修理電船和其他船隻的工人，都分別保證要提前超額完成原定生產計劃，以便集中力量趕製農船。

【本報潮州專訊】潮州市各木器生產合作社，目前正在試製和趕製一批價格便宜和耐用的車、船，支援農業生產。到本月中旬止，這些社已試製出來的有雞公車、小板車、中板車、自動糞斗車、牛車和水陸兩用農船等六種運輸工具。在試製這幾種運輸工具時，這些社曾派人到農業社訪問，了解農民的需要，並到汕頭市裝車社等單位學習。回來後，又組織技術人員專門研究試製。試製出一批後，再拿到農村給農民試用，徵求意見，進行修改。

電白逐向車子化　五戶一牛車　一戶一手車

【本報電白專訊】電白縣沙琅鄉琅西社提出「五戶一牛車，一戶一手車」的口號，向「車子化」的道路躍進。目前，這個社已迅速地自造了二十五部牛車，二十部手推車。社員一邊造車一邊送肥下田搞春耕，大大提高了勞動效率，預期將解決了該社長期存在的「人少田多」的困難。

運輸小艇　水陸兩用

高要農民創製成功

【本報高要專訊】高要縣蓮塘鄉製成水陸兩用的運輸小艇。這種艇是在艇底下裝上四個輪，用四個人拉或用牛牽引，一次能裝載一千五百多斤，適宜於沼澤交錯的農田地區水陸兩用。

四會農村中湧現女車手

【本報四會專訊】四會縣下茅鄉第一農業社在改革工具的浪潮中，女車手紛紛湧現。最近，該社大力推廣手推車，碰到女社員們不少的思想障礙。她們怕重，怕翻車，怕難掌握技術，認為手推車是男人用的，所以起初沒有一個女社員肯使用。為此，社委會在本月十五日集中了婦女委員十三人，讓她們帶頭學習使用。結果，只經過半小時的訓練，她們就掌握了推車技術。譚三、丁亞嬌兩個女社員初次使用時，就載重二百多斤，比肩挑提高效率一倍多，又省力。她們立即興致勃勃地回去帶動全體女社員使用。第二天，全社四十多部手推車全部使用起來，女車手也紛紛湧現。

茂名縣　引鑒灌溉工程已經建成放水

【本報茂名專訊】茂名縣引鑒灌溉工程已經建成。三月十八日，縣城各界約萬人舉行了放水典禮。至此，茂名南部七個鄉和化縣山陽鄉的歷史性災區行將改變面貌，這八個鄉的十九萬多畝農田宣告消滅旱災，其中七萬多畝旱田將要改為水田，三萬多畝單造田將要改種雙造或三造，使茂名縣，每年至少可以增產十六萬擔稻穀。

這個工程是去年十一月三十日全面動工興建的。現在，除部分零星工作還待繼續完成外，主要工程都已經完成。

這個工程規模巨大。幹渠、支渠、斗渠等共有四十條，組成一個巨大的灌溉網，伸向茂南平原的乾枯土地；渠道全長一百七十多公里，穿過十五座山，跨過大小河流二百四十二處；攔腰截斷鑒江急流的一座攔河壩，全長二百二十公尺；在山嶺中開闢的一條新航道，全長六百四十公尺，底寬六公尺；大小橋樑、渡槽、涵洞等共有五百六十七座。整個工程共二百六十七萬多個土方。

茂名南部平原，窮山禿嶺，大部分是沙質土壤，滲透性很大，旱地遼闊，是歷史上嚴重受旱的地區。解放後的幾年來，當地黨和政府一直領導農民和旱災作鬥爭。這個平原共有六十多萬畝耕地，解放前絕大部分是「望天田」，經過幾年來興修水利，具有水利設備的耕地已經增加到三十多萬畝，八十三個小鄉已經基本上消滅旱災，但是，仍有二十多萬畝耕地沒有水利設備。引鑒工程完成後，茂南平原歷史性的旱災從此宣告消滅。

清遠硫磺礦今年大增產

【本報清遠專訊】清遠縣硫磺礦廠職工，訂出今年生產大躍進計劃：一、今年生產硫磺礦三萬四千噸，比去年增長三點四倍多；硫磺三百噸，質量達到含硫九成九七以上。二、總產值增長二點一倍多。三、利潤增長十二倍多。四、安全生產，消滅人身傷亡事故等。並已決定作出具體措施，爭取今年為國家積累一十三萬餘元。

興寧積極籌建冶鐵煉鋼工廠

陽山廉江工業將大發展

【本報廣州二十五日專訊】興寧、陽山、廉江等縣將在三五年內，工業產值趕上或超過農業產值。

興寧縣鐵山鄉正在籌建冶鐵和煉鋼工廠，日前已派人到廣州採購機器設備，上半年可投入生產，數年後的年產量將增至五萬噸。同時籌建的還有興寧農械廠，準備將機器修配生產合併組成；將生產萬能拖拉機、打禾機、播種機、切苗機和新式犂、耙等。興寧縣的工業產值將於三年內趕上或超過農業總產值。今年內農業要做到半機械化。

陽山縣今年工業產值將比去年增長二點二七倍，達一千七百多萬元，爭取於五年內趕上農業總產值。黎埠鐵廠提出了「今年在土鐵質量上趕上湖南，趕上全國。」航運社也提出了「要馴服嶺背河，炸開七拱坑，征服黎埠水，攪開河中石，擴大社精力，兩年實現機械化。」

廉江縣今年工業產值計劃，已從比去年增長六成七增至九成以上，要爭取於三年內趕上農業總產值。

對和平投下炸彈

西德決定用原子武器裝備軍隊

馮湄

新聞窗

西德聯邦議院二十五日通過決議，用原子武器裝備西德武裝部隊。

在和平人民正以極大壓力加諸「實力」政策的奉行者、迫使他們同意舉行首腦會議的時候，在舉世盼望緊張局勢有所緩和的時候，一個既成事實擺在和平運動的面前：西德軍隊決定原子化。人們如果把這一事情同西德國防部長施特勞斯在聯邦議院裏公然替希特勒辯護聯想起來看，就會想到當初希特勒沒有原子武器，尚且在歐洲造成了空前的大災難，今天希特勒的繼承者——波恩政府公開要擁有原子武器了，這對歐洲的局勢該會發生怎樣巨大的影響。

西德的進行原子武裝，是對和平投下一顆炸彈。

西德進行原子武裝是美國與西德勾結的結果。美國老早就想讓西德軍配備原子武器，只是由於輿論的反對，才一直拖延着。今年一開始，和平力量越來越大，美國的外交地位越來越孤立，美國不是從改變政策着手，而是緊抓着「實力地位」不放，其結果便是慫恿西德軍進行原子武裝，企圖藉此為美國助長聲勢。

本月初，西德國防部長施特勞斯曾訪問美國，結果，西德保證在四月三日以前解決用原子武器武裝西德軍以及在西德建立原子基地問題。

美國的時間表是這樣安排的：四月五日，北大西洋公約組織舉行國防部長會議，五月中舉行外交部長會議。美國就是要以西德部隊裝備原子武器的既成事實，擺在它的伙伴之前。

施特勞斯自美返國後的談話顯示美國是怎樣一心一意扶植西德，使西德成為美國在歐洲推行戰爭政策的工具。施特勞斯說：「美國明白表示它業已作好準備，在發展武器上同西德合作。」又說，美國對西德在軍事技術上的效率和意圖給予「極大的期望」，承認西德「政治上的可靠性」。

西德原是不得擁有武裝部隊的國家。更不用說是擁有原子武裝了。按照盟國在擊敗希特勒的共同鬥爭中訂立的協議，西德應該非軍事化。美國一心扶植西德，於一九五四年促成西德再武裝。那時候為了蒙蔽西歐輿論，巴黎協定附有保留條款，規定西德不得生產原子武器、細菌武器和化學武器。

現在，圖窮匕見，西德決定進行原子武裝了。西歐國家今天會發見它們已面臨一項危險的事實：十多年前擾亂歐洲和平的德國就要擁有原子武器，其結果造成西歐國家與虎為鄰。試問西歐人民今後尚能安枕酣睡麼？

特別值得注意的是：自從波蘭外長臘帕茨基提出在中歐建立非原子區以來，和平人士一致認為這是緩和局勢的有效措施。現在，西德原子化了，這就會使中歐非原子化問題變得更為複雜。顯而易見，美國就是為了阻撓首腦會議，才搬出在西德進行原子武裝這一棋局的。同時，西德的原子化，也是在德國統一的道路上樹立一個新的障礙物。

西德進行原子武裝，對本身說來也是招致毀滅的因素。因為如果西德一旦在美國指使下用原子武器來挑起對社會主義國家的戰爭，它一定會招致最強大的原子報復，而造成整個毀滅的結局。因之，在西德內部也掀起反對原子化的堅強鬥爭。在今天，和平力量已成勢不可擋的潮流，美國如果想以西德進行原子武裝的辦法來重振聲勢而向和平挑戰，那只會在全世界和平力量的總攻擊下原形畢露、狼狽下場。

外國報刊上的中國

王琪

資本主義國家報章雜誌上，登載的新中國消息越來越多，這一情況正好表明了各國人民對於這個正在大躍進中的國家是更加關心了。信手拈來，便是幾個很好的例子。

「朝日新聞」報道王丹鳳下放

本月十六日的日本「朝日新聞」在「海外專題」一欄中，登載了一幅王丹鳳新照。只見她頭紮白毛巾，肩挑鐵鋤，完全農女裝束。「朝日新聞」寫道：這不是電影廣告照片，而是中國電影演員王丹鳳她已住到農村參加農業生產的情形。她所主演的「護士日記」正在全國上映，獲得好評。這位擁有大量觀衆的女演員，在目前熱火朝天的幹部下放運動中，最近到上海近郊農村勞動鍛煉了。

「新聞週刊」介紹漢語拼音

預定在今天出版的美國「新聞週刊」，以一頁的三分之一篇幅登載了一張我國「人民日報」報頭照片，並且在說明文字中特別指出，這家報紙開始將拼音文字 RENMIN RIBAO 放在漢字人民日報之下了。「新聞週刊」並且簡略地介紹了中國的文字歷史和現在的改革。

「東方世界」以天安門做封面

二月號「東方世界」的封面是氣象萬千的天安門的白玉石華表後面，懸掛着兩幅標語：「中華人民共和國」、「世界人民大團結萬歲」。在這一期中，有三篇文章是介紹中國現況的：「中國文字改革」、「中國的經濟指標」和「西歐對華貿易」增加。最值得注意的是這份英文月刊出現了中文廣告，佛來斯特爾土地、木材和鐵道公司刊登了三頁大廣告，有的寫着中文「第二個五年計劃」，有的用中文介紹染料的特點，充分表現了該公司對於與中國貿易感到無限興趣。

天下事

全家自殺和不景氣

最近，日本的全家自殺慘案不斷發生，進入今年以後，僅東京附近就達十八件之多。如果和去年一年中東京附近發生的五十一件全家自殺案件比較，今年頭二個多月的數字是驚人的。通常自殺事件多發生於六月和十二月，但是今年由於不景氣的影響，所以在「季節」以外也有這樣多的全家自殺事件。不僅如此，今後的趨勢還會繼續增多。到底是什麼理由使他們捲入這萬劫不復的道路呢？

東京都立大學教授磯村英一曾對從二次大戰結束後到去年十二月底止東京附近所發生的全家自殺案件加以調查分析。戰後日本最困苦的年代——一九四五年，全家自殺案件只有三宗，一九四六年為七宗，其後每年遞增。其直接原因，通過孩子全家自殺的大部分是由於破產和失業等。同時，通過宣傳對消費方面的刺激越益加強，然而經濟能力卻追趕不上，因而那艱難的人更加陷於絕望境地。

全家自殺多是率直而認真的人，同時又缺乏思考能力。他們並沒有意識到帶同孩子自殺是等於殺人。這也是日本人民獨有的特徵，認為把孩子留下來會使他更加受苦，完全是一種單純的盲目的愛。

據一位著名的社會心理學家說，全家自殺的原因，除了經濟條件惡劣外，看不見自己的前途以致感到不安而陷於苦惱，也是因素之一；另外是日本人那種強烈的家族命運論。他們擺脫不了封建的意識形態，以致走上全家毀滅之路。為了把這種人從死亡的路中挽救出來，應該從速找出可行的對策。（方）

經濟氣象預報

經濟蕭條的風暴沖擊着美國……它將慢慢地越過大西洋、給英國帶來嚴寒……（原載英國「每日鏡報」）

人在太空有無危險

根據獲得的資料證明，隨着蘇聯第二個人造地球衛星飛上宇宙空間的第一個動物——小狗萊伊卡不僅令人滿意地渡過了從衛星發射到進入軌道的困難時期，而且很好地適應了衛星沿軌道飛行時的各種條件。

這是蘇聯科學院主席團學術秘書長托普切夫院士在二十五日開幕的蘇聯科學院年會上所說的。

托普切夫說，對萊伊卡觀察的初步結果證明，從生物學觀點看來，在衛星開始發射到它進入軌道這個最困難的階段中，加速度對動物的影響是沿着胸部向背部擴展的。蘇聯第二個衛星的飛行是加速度的，這個加速度的數值超過重力加速度好幾倍。現在已經確定，除了加速度的影響外，火箭發動機開動時的振動和它在某些時候發出的噪音對動物也有影響。

從譯出的密碼資料看出，衛星剛發射時，小狗的心臟收縮次數立刻比平時約增加了兩倍。後來，隨着加速度作用的繼續和不斷增大，小狗的心臟跳動次數才逐漸減少。根據對心動電流圖的分析，我們沒有發現小狗有任何疾病徵兆。此外，我們還記錄了小狗心跳加速的典型狀況（即竇性心動過速）。

由於加速度的影響，小狗體重突增的感受越來越大，牠的呼吸越來越短促和頻繁。在高空，萊伊卡的呼吸次數超過了原來的兩倍到三倍。

托普切夫說，當衛星沿軌道運行時，小狗就處於動力學上所說的失重狀態。牠的呼吸和心跳次數逐漸減少，慢慢接近原來的次數，雖然小狗處於失重的非常狀況下，牠的活動機能仍然是正常的。

用萊伊卡進行的試驗表明，失重這一獨特因素本身並不能引起小狗生理機能上重大而持久的變化。在失重期間，牠的血液循環和呼吸機能數值都是正常的。（塔斯社）

在祖國土地上

「海寧潮」帶來財富

錢塘江畔的化肥廠七月建成

以「錢江潮」聞名的浙江海寧縣，正利用錢塘江的資源興建一座化肥廠。

錢江潮每晝夜有二次，因海水倒灌，在該縣境內沖積成鹽田近十萬畝，每年可產鹽和鹽滷四十六萬噸。化肥廠即利用此項資源製造肥料。

這座化肥廠在今年七月份初步建成後，全年即能出產鉀鎂肥三千四百噸，聯產品還有低溫鹽三千七百四十噸、滷塊五千一百噸、精鹽三百七十七噸。鉀鎂肥含有豐富的氯化鉀和硫酸鎂，是農作物的絕好肥料。據試驗：施用這種肥料一般能使作物增產百分之十五到六十；低溫鹽也是一種低級肥料；滷塊可供煉鋼等工業用；精鹽可供食用。

由於海水的資源取之不竭，這個化肥廠不但規模可以繼續擴大，而且生產的成本也是很低的。據計算：將來該廠出產的鉀鎂肥每斤售價只要六分錢，而建廠的全部投資在一年半內就可收回。

買拖拉機分期付款

成都郊區農業社添產業

成都市郊區西光和友誼兩個農業社的社員們，在三月二十日敲鑼打鼓，迎接從郫縣拖拉機站開到的兩台KDT-35型拖拉機（折合三點二個標準台）。

郫縣拖拉機站把拖拉機賣給農業社，是為了取得拖拉機「社有站營」的經驗。這兩個農業社購買拖拉機等的價款，將分別在兩年或三年內分期付清，不會影響今年的生產投資。這樣運用羣衆的力量為農業裝備機器，不但可以節省國家投資，對發揮拖拉機作用也有很大好處。過去拖拉機站在五十里路長的地段內機耕面積只有一萬畝，拖拉機能量大部消耗在途中和小塊耕地間的調動中。

「大字報選集」

滬出版社正在編輯

上海有五家出版社，正在分別選輯「大字報選集」，第一冊在四月初即將和讀者見面。

上海從反浪費反保守運動以來，全市工廠、學校、商店、里弄中貼出的大字報達一億張以上，其中不少具有高度的政治性，思想性，從各個方面反映了大躍進時代的偉大面貌，而且寫得準確、鮮明、生動。

上海人民出版社、新知識出版社、上海人民美術出版社、新文藝出版社和上海文化出版社，正在按照出版性質的分工，收集有關的具有普遍閱讀價值的大字報編印出版。

延安大桃　重逾一斤

秋天，延安的人們可吃到一斤多重、汁多味甘的大桃。這種桃出產在延安夏吧村附近一座花果山。

這座山在二十年前還是個荒山禿嶺。一九三七年，有一戶叫毛海寬的農民遷到這裏。他來了就上山種果樹。人們那時誰也不相信禿山也能植樹，就連他的老婆也說他是瞎胡鬧。一九四七年，這座山的桃樹遭到胡匪軍的破壞。毛海寬沒有灰心，重新在這裏種起果樹來。十年過來，這座山成了一座有千多株桃樹、蘋果樹的花果山。

上海雷米芳質量勝英國

上海信誼藥廠的「異煙肼」（雷米芳）質量已經超過了英國。

比照英國藥典的規定，信誼藥廠的異煙肼，原來有水份、重金屬兩個項目不及英國，預定在兩年內迎頭趕上。在生產大躍進中，職工們經過兩個月的苦戰，重金屬項目已經達到了英國標準，另外水份、游離肼、易碳化合物等三個項目超過了英國。至此，信誼藥廠異煙肼的質量已超過了英國。

這個消息是領導異煙肼生產的該廠工程師，市勞動模範在全廠比先進會師大會上正式宣布的。

河南全省推廣養蜂

河南省要在兩年內基本達到鄉鄉有蜂場地、社社有蜂羣。根據最近擬定的全省發展養蜂事業方案，今後將以農業社、農場為主，創辦羣衆性的養蜂業，並有計劃地建立養蜂技術指導站。今年以繁殖為主，要求「窩大羣旺」，每羣平均繁殖一羣至二羣，中國土蜂通過改進蜂房、改良技術，達到每羣繁殖半羣。到今年年底，全省養蜂達到十九萬多羣。

立法局昨辯論港府預算
羅文惠竟支持提高水費
他說：甚至加價一倍亦不為多
為防商業蕭條稅收減縮郭贊盼慎用政費

預算再增六百萬

【本報訊】一九五八－五九年度的港府預算案，經小組會修正後，比首次提出的草案增加了六百六十五萬元，使支出總額達到六億四千八百十二萬一千七百元，赤字增至九千四百零六萬元。

顏成坤也談食水

預算案昨在立法局經辯論，由八位非官議員相繼發言。上次辯論時，財政司鮑樂嘉曾提到加水費的可能性。昨天，羅文惠認為目前每一千加侖收費八角太低，他對增加水費，認為沒有反對的理由。他說甚至增加一倍，亦不為過。顏成坤也說：「我希望關於財政司對水務事業的費用的意見，不會被人忽略。」

九成兒童有牙患

首先發言的周錫年，提到肺病仍為本港嚴重的病症，建議在各區診所設肺病輔助醫療所，處理治理已久、轉變輕微的病人。他亦提到香港有增加的趨勢，新九龍醫院雖有添設最新治療器的建議，但使用方法複雜，須先訓練專門人才。他又重提食水加氟的建議，指出本港五歲至六歲兒童有牙患者達百分之九十；而目前學校保健計劃，只設有牙醫六人，全港合格牙醫只六十名，因此周錫年主張當局應對未註冊學校給予適當鼓勵，使其註冊；除現行補助辦法外，應考慮別種協助方法。

食水從海中解決

泰利提到啓德機場建造費用初時預算只八千八百萬元，但竟達一億二千萬至一億二千五百萬元；新終點站原來預算只四五百萬元，現竟估計達二千六百萬元。他認為以接容人數來看，沒有建築如此龐大終點站之必要。泰利也提到嚴重的食水問題，建議考慮從海水提煉淡水的可能性。

他對[illegible]院之繼續營業徵用，表示不滿。

有關馬票發行問題 羅文惠

羅文惠提出由港府接辦發行馬票的建議，認為這是一個「尚未被利用的財源」。他指出一九五五－五六年度馬會銷售各場小搖彩共七百四十一萬二千六百元。他又提到了本港賽馬的沿革，說：回憶一九一六年他初來香港時，大馬票收入共一千三百五十九萬二千元，最有吸引力的馬票是加爾各答馬票及上海大香檳票，到了一九二○年左右，華商會所主辦「打比」彩票，頭獎十萬元，規模遠比「香港馬會」所辦者為大。其後馬會只管在馬場售票（即生馬博彩）之事，相信他會所紛紛照辦，南華體育會有後來居上之勢，他們的唯一目標都是經營彩票。這時，港府乃通過了「香港馬會」，成了馬會的「今後」一九□□條例，等於將賽馬及發行彩票的專利權給予了「香港馬會」。自一九四六年以來，馬票銷售數字蒸蒸日上。據一九五七年馬會年報顯示：是年馬會收入二千二百九十七萬九千二百八十二元，除去稅款九百八十三萬餘元及其他開支外，盈餘一千零八十九萬七千八百八十三元。羅文惠說，除捐作慈善用途等四百六十二萬八千四百九十九元外，撥作準備金項下者有一千二百八十三萬元，使準備金累積額達一千八百四十二萬餘元。羅文惠說，他相信香港馬會享有合法博彩專利權，乃世界僅有的例子。所以他主張修改法例，將發售彩票的收入歸港府，用以辦理慈善事業。估計這筆收益，每年可達五百萬元。而馬會只管在馬場售票（即生馬博彩）之事，相信這樣已足夠馬會開支而有餘。

居民多少無確數

羅文惠又提到港府年報估計本港人口二百六十七萬七千人，但據港大經濟調查所得，不會超過二百四十萬人。他認為目前有必要進行正確的人口調查。在醫療問題方面，他要求港府說明過去一年中各公立醫院收容一般居民的人數及港府雇員及其家屬的人數各若干，同時說明在新的九龍醫院中，供一般居民使用及專供港府人員及其家屬使用的病床各佔多少。羅文惠又提到交通意外事件日益嚴重，主張危險駕車案件必須從嚴處罰；交通案件設專庭處理。

經濟蕭條要競爭 郭贊

郭贊認為經濟蕭條，市場競爭愈烈，他認為本港工商界有加強研究及設計之必要。他說英國和西方國家仍有廣大市場，本港廠商不妨多在這方面動腦筋，包括自己製造以及從外面輸入零件，在港配裝後轉銷東南亞。他同時要求港府從速考慮供給工業廠址問題。

郭贊請減牌照費

郭贊要求港府慎用政費，從事節約。他說：這樣，即使商業不景，稅收減縮，亦不致影響太大。他歡迎修訂稅制，減收牌照費等，並說如果生效，應有回溯效力，自下月起即生效。為了爭取海外市場，他主張下功夫研究海外市場，步趨於本港工業。關於食水恐慌，他建議港府參考解決的可能性。他還要求港府注意市政計劃問題，特別對九龍半島發展觀塘新地的發展，迅速作出決定。

棉紡業英成風暴

郭贊代表本港棉紡業界指出英國紡織界正進行壓迫本港棉紡織工業的活動。他說：港督柏立基上次辯論時，曾希望這種風暴能吹散，但是時隔不久，不但不見吹散，陰霾更覺密佈，甚至暴風已經形成，且暴風中心正以驚人速度向本港移來。他認為不論這次討論結果如何，至少是一個機會可使他明白本港的意見。郭贊更盼英國能派代表團來港了解這個問題。郭德尊又建議由港府研究是否可以設立一個本港公司，其目的是以合理的條件對可以促進全港利益的企業供給資本，從事建屋等事業。

海塢保委招待報界
報告工人就業實況

【本報訊】海軍船塢工人保障職業生活委員會昨晚舉行記者招待會，就當前的情況作了報告。據報告中指出：㈠自去年八月一日塢方開始大批除人起至去年十二月十八日塢方正式宣佈行將閉廠時止，這期間共開除了工人兩批，總數二百人。其中五十七人經工人努力爭取，獲得復工或轉業，另有五十三人由勞工處介紹獲得就業，至現在尚未被介紹獲得職業者仍有四十九人。㈡自去年十二月十八日塢方正式宣佈行將閉廠之後，至上月止，被塢方開除並已離廠的工人有六批，共九十五人，其中有七人已自己找到職業，另有三十二人已往勞工處登記並與工會失去聯絡，已往勞工處登記而直至現在尚未被介紹獲得職業者仍有二十人。㈠、㈡兩項合計，則目前仍未獲得職業的失業工人共有六十九人（上述數字不包括失去聯絡的卅二人，也不包括先被除的工人）。此外，尚有三十四個工人分兩批被撤職，但尚未離廠。

報告中指出：工人的要求是有工做、有飯吃，工人希望獲得職業以減輕飢餓、困窘等生活上的困難。希望是真誠的、迫切的。正因為這樣，工人才在要求塢方介紹職業的同時，自己也在努力地找尋職業；也正因為這樣，雖然塢方所介紹的一些職業的待遇都不盡合理，勞動條件惡劣，但工人還是不計較，願意接受就業。報告中指出：事實上不是工人不願就業，而是勞工處和塢方在介紹工人就業時所採取的亂推亂塞、不負責任、不切實際的做法妨礙了工人獲得就業。例如：有許多工人拿了塢方介紹工作的白帖去指定的單位見工，但是到了那裏卻被拒回頭，有些人甚至跑了十幾處地方，等了幾個月，仍未曾獲得職業。

保委代表[illegible]就業和就業的情況作了進一步的闡述。他說：「目前已就業的工人所獲得的職業的工資待遇，有個別人比原來的工資減少了一點，但是大多數人卻是減少了很多。例如：被介紹到[illegible]部工作的十三名女工，她們在海塢時因工作的性質獲得津貼而每月所得工資為二百零二元四角，而被介紹到工作後，每月只得一百二十元五角，每月的工時卻由四十增加了十六小時。許多技工轉業後做了雜工，工資大減。例如一個技術工人轉業到[illegible]做一個電器技工，每月薪津降低了七十四元。有些工人雖說已「就業了」，但卻是做散工，說不定工作只有一個月或是一個星期，職業生活仍然不安。」

報告中說：「目前仍在失業中的工人有不少曾見工多次仍未有結果。例如木工張全於一月廿五日到太古船務公司見工，驗了身，卻沒有下文；二月廿八日去[illegible]公司發電站見工，那裏說有位；三月初到北角見工，也沒有結果。還有女工余玉，失業了半年，曾由勞工處介紹到宿舍去見工，但至今仍杳無消息。女工裴X又說：她先後經勞工處介紹見工，說年紀不合，位了。三月廿二日另有十三名技工往勞工處見工，結果只有兩人說可以，其餘的則嫌「年老」、「不懂工程理論」、「不夠經驗」等。」

報告中對海塢中老年工人的情況，呼籲社會人士注視這些中老年工人所面對的極困難處境。報告中說：海塢四十歲以上的工人，差不多佔了全塢工人總數三分之一，其中五十歲以上的中老年工人約有五百人。這些工人大多數在海塢工作半生，由學徒捱到現在，由黑頭髮捱到白頭髮，他們有熟練的技能，有豐富的經驗，他們為塢方流了不少血汗，但是現在他們卻被指為「年老無用」，就業碰到極大的困難。貨倉部老工人曾集會，就因恐懼失業而致瘋狂，不幸死去。塢方雖然規定，工人在塢方工作到五十五歲才退休，但事實上不少還未夠五十歲的工人去見工時就以「年紀太大」為藉口拒絕僱用。

報告中接着指出塢方一面拆卸機器，一面加緊除人，把塢內各部廠的機器分批拆卸，運走。目前已拆卸了，已記號的機器和物件大部份已拆去，香港、九龍及昂船洲三處的貨倉均已將物資裝箱運走，九龍碼頭已拆，及正在進行着招商承買機器等等。這一步說明塢方已在最近將準備閉廠，但是他們對工人所提的三項合理要求卻仍拖延，甚至造成事件的複雜化。

保委代表說：「我們海塢全體員工為了爭取有工做、有飯吃，態度一向是誠懇的、堅定的，我們一再忍讓，也就是為了和平合理解決這件事。」他表示了工人的三項要求，並表明工人有信心去爭取實現，並呼籲社會輿論、各界人士給予工人以同情與支持。

插花比賽 上面那盆花獲得了A4組冠軍；下面這張長檯的佈置，是全場冠軍。

卅二萬人居無定所
廉價屋空房却很多
周錫年說這情形令人大惑不解
郭贊顏成坤認為租金實在太高

【本報訊】在昨天的港府預算辯論中，若干議員指出廉價屋題真正做到廉租。以後所建平民大廈，應將租金減低。

周錫年說：港督柏立基上次提及本港居無定所之人達三十二萬五千人，誠屬駭人聽聞。到去年底時，房屋建設委員會共用了三千二百七十萬元來建屋，但港府曾通過撥交該會建屋費用八千萬元，可見該會辦事效率遲緩，令人失望。在已落成的渣華街大廈中，申請人遲遲未遷入的情形，亦令人大惑不解。他問：既然需要房屋之人盈千累萬，何以這些房屋建成已有數月而仍有不少空置？

顏成坤認為廉價屋必須真正做到廉租。若嫌造價太高，不妨兩家合用廚房浴室。因為目前可以居住這些大廈的人，全家月入至少要有三百元，如果減低租金，則可使月入在二百元與三百元間者亦可居住。他認為渣華街大廈接納月入九百元至一千四百元的申請人，實有背屋宇建設委員會創立的宗旨。

郭贊建議港府研究減低徙置屋村及加多祈街大廈租金，尤應注意全家月入三百元左右者的負擔能力。

冷空氣今抵港
廣州氣象台預測將轉吹偏北風

【本報訊】悶熱了一段時期之後，今天氣候將轉涼。據廣州氣象台消息，北方冷空氣南侵，今天可達汕頭。近日來，遲厚低氣壓形成了悶熱而潮濕的天氣，溫度上升，有如初夏。昨天入夜後，氣溫稍回降。據香港天文台預測：今日初吹微風，後轉清新東風，密雲，間中有雨。

廣州中心氣象台昨天下午五時發佈強風及降溫的警報稱：北方冷空氣在昨天半夜開始侵入廣東省北部，並且將繼續南趨，預計今天上午到達沿海。在冷空氣到達以後，各地溫度將顯著下降，風向轉為偏北，風力增大到五至六級。汕頭專區海面有六至七級的東北風；惠來以西到雷州半島海面今天上午開始有六級北至東北風，陣風七級；北部灣海面，由今天中午到下午將有五至六級偏北風。

按：五級風又稱清勁風，漁船縮帆，陸地上有葉的小樹搖擺，內陸水面小波；六級風又稱強風，漁船加倍縮帆，海面有大浪，陸地大樹搖動，電線呼呼有聲，舉傘困難；七級風又稱疾風，海面有巨浪，高達九至十二尺，漁船入港，在海中的下錨，陸地上全樹搖動，迎風步行感覺不便。

天氣 潮水

初吹微風，後轉清新東風。密雲，間歇有雨或微雨。氣候較涼。

高潮：凌晨二時三十六分 下午二時零二分

低潮：晨六時四十分 晚九時五十六分

遊新界出事 何非凡受傷
車門一夾再度進院

【本報訊】何非凡出院不過兩天，昨天下午又再度被送進法國醫院，原因是他受了傷。這位粵劇伶人本星期一出院後，兩天來都到新界散步，怎料事情就發生在新界。昨天下午三時左右，他坐私家車到汀九，見前面有一座別墅，頗想前往遊逛一番。當他打開車門下車時，汽車還未停定，不知怎的，他就被夾傷下部兩旁的鼠蹊穴，登時痛得面無人色。事發後，司機飛快把他送返九龍，由胡百富醫生代他診療，認為傷勢相當嚴重，他只得再由法國醫院留醫。昨晚會照X光，結果未悉。何非凡原定今天為民安險演唱籌款，但看來今天不可能登台了，據說他的節目由鄧碧雲代替。

插花擺餐桌 昨天有比賽

【本報訊】每年一次的插花、餐桌佈置比賽，昨日在港督府禮堂舉行。結果 Mrs. Eitzen 的餐桌佈置獲得全場冠軍，插花獲得各組冠軍有 Mrs. P.G. Nigel, Mrs. J.M. Beasley, Mrs. R. Sleap, Mrs. E. H. May Cook，獲得餐桌佈置各組冠軍的有 Mrs. Fitzon, 余經堯夫人、朱琬英等。

今年的餐桌佈置和插花比賽和往年差不多，參觀的人數也不多。獲得全場冠軍的餐桌佈置，它的特點就是深灰色的枱布襯托出鮮紅的蝦，周圍放滿酒杯和餐具。有些餐桌佈置得很奇怪，枱上擺有飛機模型、小孩彈奏鋼琴模型等等。

昨日前往參觀者絕大部分都是駕私家車、衣着華麗的婦女，她們口操英語，穿插在餐桌和鮮花間。這個插花、餐桌佈置比賽在昨日下午六時結束。

少女吃毒藥 昏倒的士中

【本報訊】日前已服毒一次的少女馮×華，昨天上午十一時又於大華戲院前昏倒的士上，被送入醫院。與者遺下安眠藥空瓶一個。據說馮×華是九龍城某教會學校的教師，曾與一印籍青年拍拖，後來不知如何翻波，於本月一日晚九時服毒暈倒街頭，幸入醫院洗胃後無礙。昨天上午十一時，有人見她在油蔴地大華戲院前喚了一輛的士，但剛上車就暈倒，乃再度被送入醫院洗胃。關於她與印籍青年的事情，家人不願透露。

小事起爭執 工人受重傷

【本報訊】九龍城道八號地下快潔洗衣店，昨天下午五時發生毆傷人事件，一名皮鞋工人與人口角後，突被玻璃瓶擊傷頭部，胸前又被尖玻璃片插至重傷，被送入醫院急救。

傷者名叫趙子權，十八歲。疑兇姓黃，與傷者在同一部門工作，平日已不很和睦。昨天事發前，傷者用的說某某不知如何觸到黃某所穿的衣服上面，黃登時爆火，雙方遂發生爭執。過不多時，趙子權頭上突被玻璃瓶擊傷，玻璃瓶也碰得片片碎之後，胸前再被尖玻璃片刺傷，店主即電警署報案。

領回港證大攞人龍
港府宣佈延長辦公
晨八時至晚七時假期照常發證

【本報訊】因爲領證的人太多了，港九兩簽發「回港證」辦事處延長辦公時間。據港府「人民入境事務處」處長昨日宣稱，由於他最近公佈香港居民往澳門須領取「回港證」，結果申領此項證件的人數日漸增加，現已作特別安排，延長回港證簽發處的辦公時間。由即日起，港島軍器廠街警察總部的「回港證」簽發處及九龍中間道的「回港證」簽發處，每日由上午八時開始辦公，必要時將延長至下午七時。上述辦法，星期六、星期日及公衆假期，直至再行通告之日爲止。

又訊，清明節近，向鄉請證者多，港九兩簽發「回港證」辦事處處外出現長龍。據「人民入境事務處」處長羅維稱：本星期一、二兩天，共發出「回港證」四千九百張。

海塢工人昨函港督
請促答覆三項要求

【本報訊】昨日下午，海軍船塢各廠部的工人代表九十八人，代表全塢大小部門八十個單位，帶了各部門工人集體寫的六十多封信，往見港督柏立基，申明工人要求合理解決閉廠事件的誠意態度，要求港府催促塢方迅即答覆工人要求。信件由港督副官分別簽收。

又訊：昨日上午，電器部工人代表繼續與該部部長談判。雖然工人代表再三提出理由，要求撤銷開除工會職員、工人代表的決定，但該部部長不顧工人意見與要求，仍表示開除工人的決定不能改變。

姦劫英籍女童案
高院刑庭昨開審

【本報訊】一月五日下午五時許，九龍塘哥和老山小徑上發生兩匪徒強姦及強劫兩英女童案，疑犯被拘後，昨天解送高院刑庭審訊。該案被告兩人：（一）劉森光，二十四歲，無業；（二）周樹恩，二十歲。他們分別被控四罪：（一）強姦，（二）毆打傷人，（三）非禮，（四）企圖謀殺。第一項罪名指兩被告於一月五日在九龍地區強姦一個十三歲女童，第二項罪名指兩被告毆打一個十四歲女童，第三項控罪指次被告同日向一個十四歲女童非禮，第四項控罪指次被告意圖扼殺一個十四歲女子。

據主控官恩理說：英籍兩女童於一月五日在九龍塘哥和老山上散步，偶遇兩被告，[illegible]十三、十四歲女童。

喜 我倆情投意合 經得雙方家長同意 定於公元一九五八年三月廿七日旅行結婚 特此敬告 親友
麥廉 劉綺樺 同啓

廣州 生茂泰茶行 出品
龍珠壽眉茶
公私合營廣州藥材出口公司經營出口 廣州市太平路225-229號 電掛：6017

大衆補劑
神龍丸
青年 中年 老年 小兒 婦女 虛弱
增強精力 大衆補劑 一瓶可服六天
試服一瓶即見奇效 男女老幼皆宜服食 如不見效包退還 為本丸保證之硬鐵
廠址：英皇道九十三號 電話：七六四○五
港九澳南洋海外各大中西藥行均售

感冒特效藥
港九各地均有代售
橘香齋甘露茶 主治：感冒頭痛、身體發燒。
陳飛鵬神麯茶 主治：感冒發熱、腸胃不適。
救急同仁油 主治：感冒傷風、鼻塞頭刺。
公私合營 廣州藥材出口公司經營出口 地址：廣州市太平路225—229號 電掛：6017
經銷處：香港遠大行 地址：香港德輔道中169號二樓 電話：32837
馬來亞海陸有限公司 地址：柔佛新山依勿拉晉街51號 電掛："HAILOOTRA" J.B

白馬牌
帆布褲帶
式樣美觀 平滑耐用

中國雜品出口公司 上海紡織品出口公司 香港代理處 華潤公司 中國銀行大廈

遠洋運費過昂 廠商呼籲減低

黃克競批評運費不合理

對港貨成本外銷影響大

【本報訊】香港中華廠商聯合會會長黃克競，昨呼籲英、美航商立即削減運費，因為對歐美運費的是否合理，給香港工業製品的成本與外銷有很大影響。

據黃克競稱：自一九五五年香港工業發展遠洋貿易以來，運費之昂，經彼認為是香港廠商的不可忽視的成本負擔。特別在一九五六年後，運費相繼上升，更使工業製品外銷受到打擊，不能作如期的發展。一九五七年以來，因世界競爭益烈，港貨隨各國製品而低價拋出而不斷削價，各該運費問題的解決，借對歐、美兩線輪船公司減低運費的呼籲，迄未獲得任何反響。

他又指出：來自英、美、歐、非各遠洋地區對家，最近一年間均欲採辦更多的港製品，與增加經已辦銷製品的數量，但雙方的努力往往未能收效，運費的昂貴實為原因之一。

遠洋運費過昂，所予香港工業品出口的不良影響如下：

（一）在歐洲至英、美，日本至美、加，歐、英至非洲的運費均趨向低降中，香港對歐、美、加運費，却站在連續提高兩次後（歐、英線一九五六年九月增加百分十五，一九五七年在德道附加營撤銷前又增加百分之十，美洲線一九五七年五月增加百分十五）的高峰，比對起來，香港站在殊為不利的地位。過去運費的上升，就會使不少英、美訂單因不化算而取消，例如籐椅銷美原本很大宗，自去年變更度尺方式，使運費成本提高後，港製籐椅付運數量減少逾半。

（二）運費過昂，使港廠向英、美、歐、非採辦原料成本無形提高，有礙於香港製品成本的減低。

（三）年來港製品去銷遠洋地區的離岸價格（F.O.B.），已因競爭而減到無可再減，惟此等貨物的到岸價格（C.I.F.），仍常感不够低廉，至使港貨不能在競爭中擴展其銷量，或使有等港貨因運費負擔過重而無法在遠洋區銷場上化算，迄無去銷機會。

黃克競認為如遠洋運費能够合理減低，不但對香港工業、貿易極端重要，而各輪船公司亦將享受其長遠的生意。

他認為目前運費的減低經已成熟，希望輪船公司立即採取行動，應使遠洋各線運費回復一九五六年九月以前的水平。

為了勞校子弟讀書 工人落力排練好戲

古裝粵劇「拉郎配」三十日響鑼

要購義演戲票可電勞教會接洽

【本報訊】古裝粵劇「拉郎配」即將在高陞戲院公演，為港九勞工子弟學校籌募經費。負責演出「拉郎配」的工人業餘粵劇學的演員們，目前還在加緊鑽研和排練中。

「拉郎配」曾於本月廿三日在高陞戲院綵排，招待各業工人及新聞界、文化藝術界人士，受到一致的好評。但是，工人演員們都本着「虛心學、勤力練」的精神，廣泛徵求各界先進、各業工人的意見，以便集中研究，及時改正缺點。各界人士和各業工人也本着精益求精的精神，曾就戲劇的情節、服裝、化裝、佈景、燈光、音響等各方面提供了不少意見。工人演員們對各界人士和各業工人的關懷，提供寶貴意見，都感到很大鼓舞，他們說：一定要虛心向前輩學習，聽取各業工人的意見。即使是些微的意見也要記取。他們表示，為了工人下一代的讀書問題，一定要把這個戲演好，並答謝各界前輩和各業工人的關懷。

又悉，參加勞校義演剪綵的還有紅星毛妹、洪亮等人。勞校義演戲票甚為搶預，勞教會僅存有少量戲票，各界人士要購戲票的，可致電話「七四〇五九」與勞教會接洽。

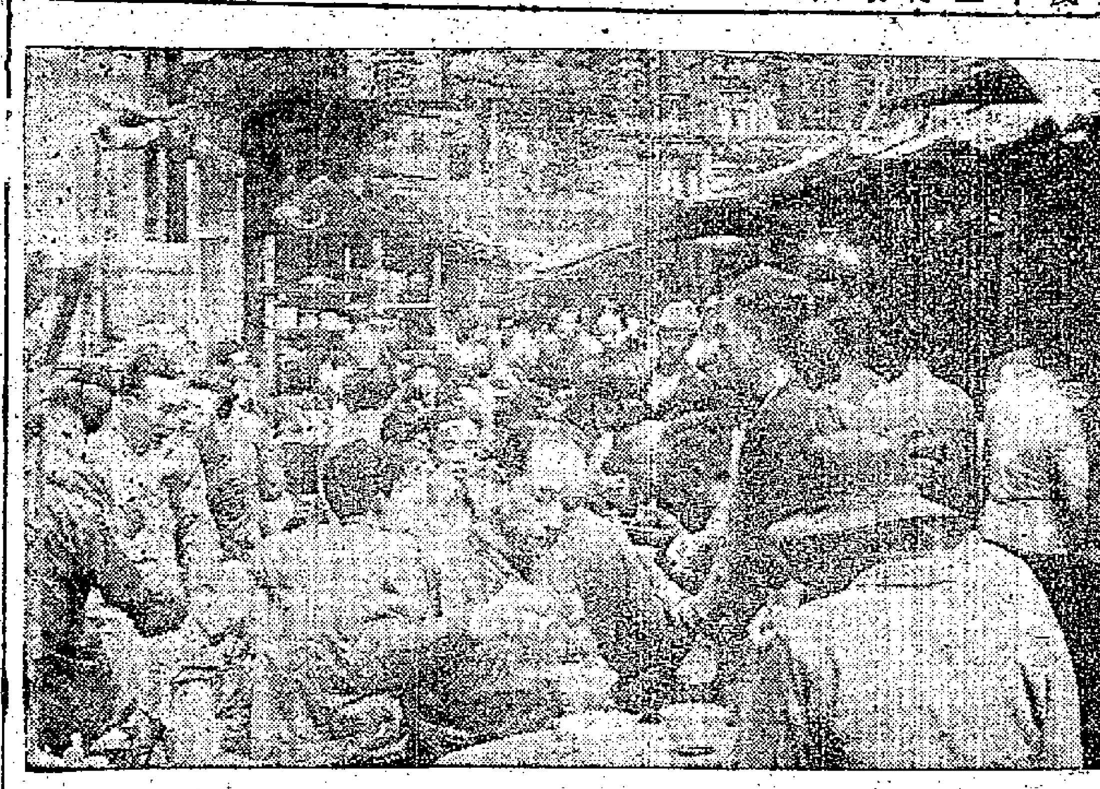

國產花布花綢 新款貨色上市

宏興公司有發售

【本報訊】旺角彌敦道二六二號宏興國貨公司近日有大批國產花布、花綢應市，價廉物美。現在該公司陳列的新花嶺南紡和格子綢，品質上乘。嶺南紡每碼一元，以白底藍花或黑色的小格子較多，格子綢是白底藍花或黑色的小格子。新出的「人造衛星」花布，有多種顏色，每碼港幣一元，新款麻紗花布，每碼一元三角。精巧細緻的油頭、神紗手帕，每條九角至一元三角。

香港地特有的「大排檔」，各區都可見到。這些售賣粥、粉、麵、飯、咖啡、茶等的大牌檔，是為廣大市民和勞工作飯的經濟食堂中的浸食之所。（本報攝）

宋 王洙編 杜工部集

商務出版影印本

【本報訊】商務印書館出版的宋本「杜工部集」影印本，刻已出版，為大三開本，線裝六冊。

杜工部集，世稱善本有二：一為清初錢牧齋箋註所據的宋吳若本，成於紹興三年（一一三三）；一為四庫全書總目所著錄的宋郭知達編本，成於淳熙八年（一一八一）。此本為宋王洙所編，成於宋寶元二年（一〇三九），尤在吳、郭二本之前。全書二十卷，又補遺一卷，清初常熟毛氏汲古閣得南宋初年所刊王氏原編兩種殘本凡八卷，字畫端勁，刻印絕佳，缺卷殘葉，影宋補足，至為瑰寶，稱為國寶。毛斧季跋云：「今世行杜集，不可以計數，要必以本為祖也。」今藏上海圖書館，影印本則按照原書尺寸影印。

宋本杜工部集分兩種，甲種紙（五尺夾宣紙印）每部一百七十一元六角，乙種紙（四尺單宣紙印）每部一百一十七元。

三院新總理昨產生

張鎮漢王澤流張玉麟三人連任

十九名新總理定四月一日就職

【本報訊】十九位東華三院新總理昨天產生。名單中，本屆首總理張鎮漢，總理王澤流、張玉麟獲連任，其他十六位是：張余國瞻、莊百文、吳文政、莫星泉、梁雨川、陳澤宮、凌俊明、余日年、郭宜先、李嘉舜、楊昌、潘友雄、郭樾人、鄭致強、鄭錦泉。

新總理定本月三十一日上午十一時在東華醫院大堂選主席及首總理。推舉新總理的「殷商會議」昨天下午四時舉行，出席者有本屆總理及顧問。主席王澤森致詞後，即分別提名通過。

據悉，三院新總理定四月一日中午十二時在東華醫院禮堂舉行就職典禮。

香港粵劇衰落 藝人失業者衆

【新華社香港二十六日電】近年來，由於香港粵劇的嚴重衰落，許多從事粵劇工作的藝人失業，過着飢寒交迫的生活。

香港粵劇工作人員組織「八和會館」的一位負責人說，目前香港從事粵劇工作的藝人有千餘人，其中有百分之九十五經常處於失業或半失業的狀況。許多半失業的藝人在「八和會館」登記輪工，每人平均每星期只輪得一天工作，工資只有三、四元，比挑泥工人的工資還要少。

三十年前紅極一時的男花旦新丁香耀，現在也要在「八和會館」輪候工作，有工作時，工資也很低，沒有工作時便露宿街頭。李若蘭以前也是很有聲譽的女花旦，她曾同馬師曾、任劍輝等著名藝人合作演出過很久，現在也流落街頭。她由於沒有固定職業，往往在攤販上買些手袋用品，或在戲院門前擺賣。在二十五年前曾經紅過一時的男花旦，現在也很窮，住在破舊的木屋裏，而且因患病，連醫藥也用不起，身體已局部癱瘓。

粵劇不景氣的主要原因是香港一般居民的經濟狀況日趨下降，沒有能力看粵劇的緣故。

劇團無法維持經常的演出，戲班少，就業的人少，這是目前香港粵劇藝人的一個難以解決的問題。

閱兵禮明晨預操 九龍部分禁行車

【本報訊】港府新聞處消息：英女皇壽辰閱兵典禮預操，將於明晨六時半至八時半在九龍舉行。在預操期間，下列道路將禁止車輛通行：加士居道由彌敦道至漆咸道之一段，佐敦道由彌敦道至加士居道之一段，衛理道由加士居道至亞皆老街之一段。

交通展覽會內的一張招貼畫

車禍昨有四宗

男女六人因此分別受傷

【本報訊】車禍——昨天又發生四宗，共傷六人。一間白鐵公司的工程車，昨日下午六時二十分駛至薄扶林道松山附近，突向山邊撞去，車頭毀爛，結果車內三人被玻璃碎片割傷面、手、腳等部，三人是歐陽鏗、梁英邦、鄧洲。

男子鄧光明，在中環街市附近橫過馬路時，被一輛向西行的電車撞倒，頭傷額部。婦人潘少卿，在文咸東街口被私家車撞傷頭部。六歲女童蘇玉枝，在西環吉直街口被私家車撞傷。

濠江中學擴建校舍

【本報訊】澳門消息：澳門濠江中學創立以來，校務蒸蒸日上，學生人數大增，校舍感到不敷應用。該校為了做到「鋪備好，質量高」，人數多，特於日前舉行校董會議，即席成立「擴建校舍委員會」，並選出何賢、馬萬祺、崔德祺、王世達、冼為鏗、杜嵐為委員，着手計劃擴建工作。聞新校舍將為三合土建築，初步包括課室及實驗室等。

橫過馬路當心車輛

交通展覽會昨正式開幕

警方在街頭派發宣傳品

【本報訊】第六屆交通展覽會經於昨晨正式開幕，香港警務處為配合此項交通安全運動，特印備一些宣傳品，自昨日開始在各區街頭由警方派發。所發出的宣傳品，用中英文刊印，內容是勸諭居民橫過馬路時，應注意交通安全，並指導居民使用行人橫越線，時時須等待車輛駛過，方可踏上行人橫越線，然後徑走過對面路旁；如有警員在行人橫越線當值時，則須依照該警員所發出之訊號，方可橫過馬路；如沒有行人橫越線，在過馬路前，更應該看清楚馬路左右兩邊有沒有往來車輛，然後直角走過，當走過之時，仍須隨時留意來往車輛。

方志敏「獄中紀實」數日間銷出二千冊

【本報訊】「方志敏戰鬥的一生」是第一本關於方志敏烈士的傳記書，該書的作者是烈士的愛人繆敏女士，本書是根據她的回憶，和烈士的一些遺作，黨的有關他戰鬥的歷史文獻，以及訪問了烈士最親密的戰友、親屬，寫出的一本書。從一八九九年烈士出生寫起，至一九三五年犧牲為止，較為詳盡地敘述了烈士一生的戰鬥生活。我們從「可愛的中國」、「獄中紀實」兩書了解烈士的心靈，這本傳記給我們較完整地認識烈士的一生。

日前剛到港的「獄中紀實」一書，是第二本烈士的遺稿，受到讀者歡迎，數日間在港已銷出二千冊。

「可愛的中國」一書售四角，「獄中紀實」五角五分，「方志敏戰鬥的一生」九角五分。

郭沫若早期詩作品「女神」新版本發售

又訊：郭沫若的早期詩的代表作「女神」已由香港三聯書店出版，今天已在各大書店發售，每冊定價一元七角。

「女神」原書出版於一九二一年，這次出版的是由作者作過修訂的新版本。

「女神」是五四新文學運動中影響最大的一部詩集。全書共分三輯，第一輯包括「女神之再生」、「湘累」、「棠棣之花」等三篇詩，第二、三輯收錄作者在一九二〇年前後所寫的詩篇。詩人充滿澎湃的熱情，表現了對真理、對自由、對未來的熱切的追求和對當時黑暗沉滯的舊社會的猛烈的搏鬥。

又：沫若文集一至五卷，分精裝和平裝兩種版本，亦早由香港三聯書店出版，現港九各大書店均有供應。

舒伯特作品偉大 有無比魅力熱情

伯拉格在音樂講座演講

【本報訊】中英學會音樂組和英國文化協會聯合舉辦的音樂講座，昨晚邀請伯拉格講述大作曲家舒伯特生平，同時播放他生前作品。伯拉格說，舒伯特的作品有無比的魅力與熱情，使得人聽到他的音樂，就感覺這位音樂家像自己朋友一般。舒伯特在一七九七年一月三十一日生於維也納，一八二八年十一月十九日病逝，享年僅三十一歲，他在死前幾年，往往貧病交迫，困苦萬分。

青山感化院報失兩兒童

【本報訊】新界青山兒童感化院昨向警方報失兩個兒童，請求幫手找尋。這兩個兒童名叫吳明、嚴九，均十五歲。

百年靈來港

【本報訊】瑞士百年靈錶廠主人百年靈環遊世界，作業務視察，昨乘泛美航機抵港，到場迎接者為百年靈錶遠東區總代理張遠洋行業務主任鄒耀鈞及廣告部主任施倫。

岐關線增開兩客車

澳門至台山直通車今正式開行

便利居民赴珠海掃墓

【本報訊】澳門消息：岐關車路公司在清明節期間，為便利居民赴珠海縣掃墓，決於節日前一天開始增派客車行走澳門至拱北線，同時自拱北至前山、翠微間是上午八時十五分，以後每隔半小時一班，亦將增派三部客車行走。屆時各線收費照常，澳門至拱北收港幣一角，拱北至前山收人民幣一角三分，拱北至翠微收人民幣一角五分。

又訊：澳門至台山直通車，定今晨八時十五分正式開行，當天直達台山，比原日旅程縮短一天。

彩色京劇片 羣英會將映

演員均富連成科班出身

【本報訊】北京電影製片廠出品的彩色京劇藝術片「羣英會」，定四月三日起在港九兩院映出。「羣英會」的故事內容，取三國演義中諸葛亮過江的一段，由舌戰羣儒至孔明借東風止。事實上，這部影片的演員陣容，也是個「羣英會」。馬連良、譚富英、葉盛蘭、蕭長華等都是當年富連成科班出身的名角，演來更是絲絲入扣，觀眾不可錯過機會。

青年會劇社 排練名劇 棠棣之花

【本報訊】中華基督教青年會劇社，最近招收社員，已有多人報名參加，該社日前並分配排練「可憐的裴迦」及「棠棣之花」。該社的兒童戲劇組，月前開始招收兒童演員，報名者甚多，已開排「跛腳的國王」、「小約翰」及「好女兒」三個獨幕劇，招收工作於四月六日截止。

該社今年準備公演歷史名劇「棠棣之花」，四月中開始排練。

換領駕車牌 摩總代辦理

廿九日起替司機服務

【本報訊】汽車駕駛執照大部分是於四月份期滿需要轉換的。摩托車業職工總會與往年一樣，為了照顧工人的職業時間，決自三月廿九日起辦理集體代工人轉換汽車駕駛執照的手續，凡是職業汽車司機都可到該會（洛克道三一二號四樓）或該會九龍分會（砵蘭街四十九號三樓）委託代為辦理。今年辦理的手續和往年不同，手續填寫表格有十八項，表格全用英文的，這樣的填寫對司機工人是件麻煩的而且會感到困難的事情。

紅磡海面發現男屍

【本報訊】紅磡大環海面，昨日上午十一時發現一具男性浮屍，死者年約卅歲，身穿灰色恤衫，外套和白色布鞋，姓名不詳。

女童不懂事 誤服哥士的

【本報訊】昨晚七時，山邊台有個三歲女童誤吞了哥士的藥丸，結果洗胃，女童名張香海，住一X一號木屋。

社團動態

鑽研業務精神好 織造商人看紡紗

▲香港華商織造總會組織會員參觀紡紗廠，反應熱烈，報名參觀者有一百餘人，分兩批出發，前往荃灣九龍紗廠參觀。該廠於一九四八年成立，現有二萬八千多錠，二百五十台紡機，男女員工千餘人。

▲潮州義山請遷骨殖：香港潮州商會公佈了一份名單，希望知道以下五十幾人的行蹤。原因是這批人都是在和合石的潮州義山，已埋葬多時，先人遺骸有被移之虞，如不及早「搶救」，先人骨石就有被踐踏之虞。

▲柏立基睇白蛇傳：港督柏立基今晚要看粵劇，他準備九點鐘到。

社交問題堪重視 電台今播兒女經

▲兒女社交主婦關懷：「怎樣指導兒女開始社交？」有關節目，可於今晚十時至十時十五分開收音機。這是東區婦女福利會與香港電台合辦的「主婦講座」之第六篇。

女神

郭沫若著 定價一元七角

「女神」是五四新文學運動中影響最大的一部詩集。全書除「序詩」外，共分三輯。第一輯包括「女神之再生」，「湘累」，「棠棣之花」等三篇詩；第二、三輯收錄作者在一九二〇年前後所寫的詩篇。詩中充滿澎湃的熱情，表現了詩人對眞理、對自由、對未來的熱切的追求和對當時黑暗沉滯的舊社會的猛烈的搏鬥。原書出版於一九二一年，現經作者作了若干修訂。

沫若文集

第一卷：	平裝 3.60	精裝 5.00
第二卷：	平裝 4.20	精裝 5.60
第三卷：	平裝 4.20	精裝 5.60
第四卷：	平裝 3.90	精裝 5.30
第五卷：	平裝 4.90	精裝 6.30

各大書店有售

香港三聯書店出版

門市部：大道中五十四號二樓 電話：21314

批發部：威靈頓街九號三樓 電話：37885・24306

飛鵲牌縫紉機

中國廣州特型設計的飛鵲牌縫紉機，結構堅固，式樣新穎，美觀大方。針步密度均勻，不易脫綫。誠為港澳東南亞各界所愛用，歡迎洽購。

中國什品出口公司廣州分公司

地址：廣州太平南路137號 電掛：6464

香港代理處 華潤公司 中國銀行大廈12樓 電掛：0230

香港經銷處 中孚行

地址：文咸西街33號 電話：441836 電掛：5914

寶國世稀 本孤內海

續古逸叢書第四十七種 商務印書館影印出版

宋本杜工部集

唐 杜甫撰 宋 王洙編 大三開本 線裝六冊

甲種紙（五尺夾宣紙印）定價一七一・六〇

乙種紙（四尺單宣紙印）定價一一七・〇〇

杜工部集，世稱善本有二：一為清初錢牧齋箋註所據宋吳若本，成於紹興三年（一一三三）；一為四庫全書總目所著錄的宋郭知達編本，成於淳熙八年（一一八一）。此本為宋王洙所編，成於宋寶元二年（一〇三九），尤在吳、郭二本之前。全書二十卷，又補遺一卷，清初常熟毛氏汲古閣得南宋初年所刊王氏原編兩種殘本凡八卷，字畫端勁，刻印絕佳，缺卷殘葉，影宋補足，至為瑰寶，堪稱國寶。毛斧季跋云：「今世行杜集，不可以計數，要必以本為祖也。」今藏上海圖書館，我館為流通古籍，借照原書尺寸影印，輯入續古逸叢書列為四十七種。

商務印書館香港分館

大道中三十五號 電話：20150 22734

長城畫報社最新出版

阿Q正傳

・電影文學劇本・

包括魯迅先生原著「阿Q正傳」小說及有關論文

電影劇本是攝製電影的基礎，一部好劇本差不多已使電影成功了一半。除了在實際拍攝的用場之外，電影劇本的本身又常常是一部優美的，有價值的文學作品。但在香港出版的林林種種的書刊中，我們很少發現電影劇本這一類書籍，長城畫報社希望在這方面做一個未曾做過的工作，就是選擇正在拍攝中的優秀的電影文學劇本印行出版，希望一方面豐富了文學的花園，一方面令有志劇本創作的青年能得到許多觀摩和參考的樣本，因而優秀的、新鮮的、充滿朝氣的劇本也就源源地產生出來。

我們印行的第一部是「阿Q正傳」。這是長城公司今年度受到廣大注意和歡迎的一部新片，內容相信不必介紹了，全書除了劇本之外，還附有了魯迅先生原著「阿Q正傳」小說，以及有關這部影片拍攝的論文，以便讀者比較和分析。另外還附有精美插圖，希望這本書能受到愛好電影的讀者們的熱烈歡迎。

每本港幣一元五角。各地書店均有代售

業已出版

批發處

長城畫報社

香港畢打街畢打行七樓607室 電話：27988

美國當局迫害華僑的罪行

張雷

美國舊金山的「人民世界報」最近登載了一則美國移民局迫害華僑的消息。標題是：「怎樣發現中國俱樂部是一個『顛覆性』組織？」報道中說，美國移民局官員在今年一月八日舉行的一個所謂「安全問題意見聽取會」上作證說，有一些攜帶武器的移民局人員，曾經搜查了舊金山斯托克頓街八一二號的華人青年俱樂部。在這個俱樂部中，搜出了一些在中國和蘇聯出版的雜誌以及毛澤東主席和保羅·羅伯遜的照片。因此，這個俱樂部被美國移民局官員列爲「顛覆性組織」。參加這個俱樂部的一名美籍藝人後備兵，也被美國軍事當局扣上「顛覆分子」的帽子，把他拘捕、審問，並且開除出去。

恣意侵犯無端捕人　野蠻本色充分暴露

「人民世界報」說，這一事件又一次證實了美國華僑時常提出的指責，就是住在舊金山和其他美國城市的華僑的合法權利，經常受到美國官方的侵犯。例如非法進入民宅，非法沒收財產以及無端拘捕等等。華僑俱樂部中陳置祖國出版的書報和刊物，就被列爲「顛覆性組織」。華僑藏有美國黑人歌唱家保羅·羅伯遜的照片，竟成爲「危險分子」的「罪證」之一。這些事實本身，都足以剝開美國政府平日吹噓的所謂「自由、文明」的皮，露出它的野蠻本色。

美國移民局官員無理搜查舊金山一所華僑青年俱樂部，只是美國官方迫害華僑的千百件罪行中的一件。包括居住在美國的華僑、留美的中國學生在內，經常受到美國官方的迫害，已經是家喻戶曉的事。

無辜監禁橫施凌辱　自殺事件層出不窮

我國同胞從香港和東南亞各地到美國去，在入境的時候常常受到美國移民局官員的凌辱。有些人在抵達舊金山的時候，還未和她的親屬會面，就被移民局扣押起來，關在拘留所一兩年。雖然她已經辦好了各種入境簽證和手續，美國移民局官員也說不出拘留她的理由。在一九五五年，有一個嫁給美國華僑的中國婦女，從香港赴美與丈夫團會，結果夫婦不但不能相會，那女人反而被美國移民局長期拘禁，終於被迫在拘留所內上吊自殺了。在舊金山、艾利斯島和波士頓的監獄內，都拘留着大批華僑。他們都露出憂鬱的臉色，因爲誰都不知道他們自己的命運，何時獲釋？被拘禁到什麼時候？他們在移民局的地牢中，一周復一周，月復一月，夫婦子女都被強迫地隔離，通信函都要經過移民局官員嚴密的檢查。據一個訪問過這類拘留所的美國記者說，許多人因受到長期的無辜監禁，變得精神衰疲，不言不語，常常有人患了神經病，也不止一次發生自殺的事件。

迫使留美中國學生投入蔣介石的羅網

對於留美的中國學生，美國當局更是千方百計，阻撓他們回國，並且對他們進行監視和迫害。有一個住在紐約的中國學生，向美國政府申請到香港的護照，結果護照領不到，卻被逮捕到艾利斯島監獄坐了將近半年的牢。在被釋放的時候，美國官員還迫他接受下列的條件：不得離開紐約區；不得與任何被檢察長列入「顛覆性」名單的組織來往；不得與任何列入這種名單的團體的人來往；每星期向當局報告一次。這些，實際是把一個無辜的學生當作一個假釋犯人的待遇，強加在無辜者的身上。美國當局既不准留美的中國學生回國，但是，又拒絕延長他們在美國居留的簽證期限，使他們被迫處在所謂「非法進入本國的外人」的境地。美國的這種做法，其惡毒的目的是想迫使這些留美的中國學生到台灣去投入蔣介石集團的羅網，或者被迫成爲美籍華人，以便能夠居住下去。

至於美國聯邦調查局和美國中央情報局的特務分子，他們迫害華僑和我國留美學生的活動，也不在美國移民局之下，我國留美學生的住宅遭受無理搜查，已經不是新鮮的事。華僑和中國留美學生的幫兇的，是蔣介石集團派駐美國的「官員」和于斌等反動分子，以及「華美協進社」等反動組織。他們的「中心任務」之一，就是向華僑敲榨勒索和向美國聯邦調查局等特務機構開列黑名單和告密，陷害華僑和我國留美學生。

迫害華僑和我國留美學生，阻撓他們回國，使許多人的生活陷於困難。然而華僑和我國留美學生熱愛祖國的心，是美國當局泯滅不了的；新中國的日益強大和工農業建設大躍進的消息，經常是美國各大城市華人區中最使人心振奮的鄉音。

羊城春色圖

洞庭畫　于朋詩

白雲山頂有人把巨大手風琴拉響
五羊城裏，灑下了金色的音符金色的陽光
南大門呵！張開喉嚨不停地歌唱
演員乘着鑼鼓的聲聲走過珠江
愛群大廈只不過是一卷稿紙
作家大筆大劃寫不完的詩章
高聳的花塔也正好作爲鷹架
畫家用千種顏色畫出祖國滿面紅光
春天播下種籽辛勤耕耘
夏日廣州就是裝滿文藝果實的穀倉
昨日紀念堂上萬朵鮮花含苞吐蕊
迎着祖國的春風，南方百花齊放

水雲樓吟艸

讀書吟三首

陳君葆

讀書吟三首，蓋爲美國總統艾森豪威爾解嘲而作也。據報載：艾氏平居生活，除愛打高爾夫球而外，就是嗜讀西部小說，因是招來參議員摩斯氏之責言，以爲艾氏身爲總統，「日理萬幾」，應該閱讀「西部故事」以外的另一些東西」，而不宜徒作「太平天子」；言外之意殆別有所指也；茲爲之解嘲云。

頗笑摩耶識見迂，白宮階下說三餘：不知汗馬功勞在，西點當年可讀書？

高爾夫球樂有餘，西邊說部外無書：到頭孰與前賢愈？未肯如棠學羨魚。

注：美國已故前任總統有烈之癖愛釣魚。

球經馬典亦箭書，六小罷公傳不如；直恐諸君無僕者，儒冠身誤尚蘧蘧！

△雜感·摩斯議員與艾森豪威爾之頭一本書，爲「羅斯福傳」，但未指明爲老羅斯福，抑二次大戰時期民主黨之福蘭克林？按高爾夫球的書，最早的一本恐爲一八九五年出版韓院愛中著的「高爾夫球」。「馬典」指「馬管法典」，以美國有紅印度人，故云。說者每謂高爾夫球與軍事學問有關。

裸體的瑪雅

蒙田

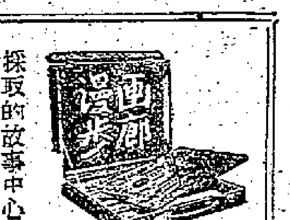

前幾天報上說，荷里活正要拍一部畫家戈耶生平的電影，影片集中在戈耶和埃爾巴公爵夫人的裸體畫事件富靈；我不相信這部影片會拍得好，尤其是要表現戈耶其人的思想深度來說，由它採取的故事中心來看，它是不可能達到我們所要求的那樣。戈耶是西班牙十八世紀最偉大的畫家，他畫有意義、更能表現戈耶的精神和更值得上鏡頭的情節很多，卻偏偏選擇不入正史的這一段被目爲「風流」的逸事（君不見有些文章已給戈耶冠上了「風流畫家」的名銜麼）來拍電影是可以理解的，因爲，如果荷里活拍戈耶的故事而不專拍這一段才是怪事呢。

在馬德里著名的普拉多美術館裏，陳列着兩幅戈耶早期的作品：「裸體的瑪雅」和「穿衣服的瑪雅」，描寫一個女人斜靠在沙發上，模特兒相同，姿態也一樣，唯一的分別是一幅穿衣服而另一幅則否。這兩幅油畫很有名，因爲據傳聞它有一段「豔史」；而這也就是今天的荷里活製片家所看中了的戈耶的一部份。

戈耶的早年是一個宮廷畫家，也是當時最流行的人像畫家，很多人——特別是貴婦人們以得到戈耶替自己畫像爲榮。瑪雅是當時一個很有地位的埃爾巴公爵夫人，她不但是許多人的情婦，也是貴婦人之一，而且據說還是戈耶的情婦。有一年，馬德里的上流社會耳語着一件新聞，說在郊外一間秘密的畫室裏，戈耶正在替埃爾巴公爵夫人畫一幅裸體像。當消息傳到公爵那裏，他的忿怒是可以想像得到的；公爵請了私家偵探，打聽到畫室的所在，並且探知某時戈耶正在進行繪畫，便帶了警察和若干彪形大漢，趕赴現場，想出其不意的破門而入，以便當場獲得充份的證據。一切照預定的計劃進行，公爵一干人等不動聲色有如衝鋒陷陣的進去，不錯，埃爾巴公爵夫人眞的肉體横陳的任由戈耶寫生，但奇怪的是：戈耶的畫上的公爵夫人是穿了衣服的，而她也實在是穿了衣服斜躺在沙發床上，並不如外間所傳的是一絲不掛。公爵很狼狽，只好向夫人和戈耶道歉而退。

宮幃據說是這樣的：戈耶替公爵夫人畫的的確是一幅裸體像，只是當公爵要來搜查的消息不密，早一天也傳到了戈耶那裏，戈耶馬上用一夜的時間替埃爾巴公爵夫人畫了另外一幅穿上了衣服的。當戈耶快要畫好的時候，埃爾巴公爵夫人穿上了衣服，像是畫上的完全一樣。如果這件事是眞的，我想它的主要意義是說明了戈耶的藝術天才；一夜間畫好一幅這樣細緻的油畫，如果沒有戈耶那樣熟練的技巧和他一貫所具有的大魄力，那簡直是不可能的。

但如果過份渲染了這一段「豔史」——像電影那樣，而使人有戈耶就是「風流畫家」的錯覺，那是很不公平的。戈耶有他偉大的一面，特別是他反對侵略戰爭和揭露西班牙人民反抗拿破崙手下大將繆拉將軍的侵略，都顯出他是一個勇敢的畫家，這才是戈耶眞正的面貌所在。下次我想談談戈耶這方面的作品。

末了我想一提和這兩幅畫有關的一件笑話。一九二八年，戈耶逝世一百週年紀念，西班牙發行了若干種戈耶紀念郵票，其中二張郵票的圖案就是這兩幅瑪雅。據說，當貼着「裸體的瑪雅」郵票的信件寄到美國時，美國的郵政當局認爲這種郵票有傷風化，拒絕投遞。你想想，這不是笑話是什麼？

裸體的瑪雅

穿衣的瑪雅

大公園

都市小景

胡爲乎來哉？

司馬劍

這裏的燈光黯淡，雖然不是伸手不見五指，但是當你想點菜時，侍者要用電筒照着菜單才看得出上面印着的紅字。

這裏的人得個「雜」字，一只枱子上坐着幾名彪形大漢在飲啤酒，那邊桑藩的搖擺樂上黑漢族的一團人影，在電筒光的一閃下，才分得出是一男一女緊緊地偎在一起。

這裏的音樂可以稱得上「興奮」，如果不是「興奮」的話，舞池裏的幾對男女，也不會扭得那麼緊張，要不是那扭的動作，似乎和那鼓聲互相有節奏的話，我眞以爲他們在發羊癲瘋，或者是波波運動不够徹底，使得他們害上了瘧疾。

這裏的空氣談不上新鮮，窗子用厚厚的窗簾布擋得密不通風。從外面一路踏進這片地方，香煙味、酒味、油膩味，再加斷斷續續的咳嗽聲，我不敢想像這裏的空氣有多少過濾性毒素。

假使我只說明，這裏是一個夜總會，這可不值得大驚小怪。但是使我大惑不解的是居然在這樣一個場合，給我發現了一個小娃娃。

可不是，當那樂隊在遙遠地敲打時，舞池中央一個卅多歲的女人，拖着一個只七八歲的小孩子在「勃羅斯」，一個是循循善誘，一個是孜孜好學，那對小脚，雖然動作生硬，卻也居然「一步一拼，三步一退」。

旁觀者云：胡爲乎來哉？

銀色新聞

張瑛講吃「大冬瓜」　銀壇硬漢變傻瓜

▲華僑公司大鑼鼓試拍攝的喜劇片——「大冬瓜」，定今天（廿七）在太、環、源推出與觀衆見面。這是一部讚揚忠誠、勞動、嘲諷自私自利懶惰的人的影片。

▲該片的導演是吳回。吳回有個特性，常常喜歡在他導演的片子裏演一個小角色，這一趟可沒有例外，他在「大冬瓜」裏演酒店部長一角。吳回說：「我很喜歡『大冬瓜』這個民間故事，在還不會把它改編時，我已經把它讀過三次囉！」

▲「大冬瓜」裏，有一件片場工友都笑爲一九五七年度最大的道具，那就是大冬瓜。大冬瓜二尺六寸多闊，身高十二尺。華僑公司拍完該片後，正無處安置——他們不知如何安置這個怪物？

▲「大冬瓜」於去年年底開鏡之時，曾大派其開鏡糕。糕吃完時，該片的主角張瑛頓有所感，說：「其實我們不應該派糕。」吳回問：「那麼應該派什麼？」張瑛說：「應該煮冬瓜粥，每人派一碗，表示我們的『大冬瓜』甜甜蜜蜜！」

▲有銀壇硬漢之稱的李清，在「大冬瓜」裏一點也不硬，他在該片演一個傻里傻氣的阿福，時常鬧笑話，老婆的話，言聽計從。這天，他與老婆鳳凰女拍戲，鳳凰女對他說：「李清，現在我雖然做了你的老婆是帝，但一想起你在『血染黃金』裏殺人不眨眼，我早心寒三分。」（荷葉）

今天爲勞校義映的「大冬瓜」劇照

錦繡山河

藏北草原的旅行

晚霞爛燦，我們的汽車在平坦的公路上行駛，馬達輕微地鳴響着，彷彿在發出歡樂的天籟。公路兩旁，蒼黃色的草原伸向遠遠的天際。在草原外邊，映現着數以千百計的牦牛羣，還有許多山羊和馬匹，最有趣的是，許許多多毛澤光滑的小羊羔，夾雜在羊羣裏蹦跳。凡是有湖泊和溪流的地方，都環列着一個個的帳篷村落。村落頂上炊煙繚繞，飄蕩着各色的經幡。

「我們來到黑河了！」汽車司機把車一停，同伴們一個個下了車，抖一抖身上的塵土，便高聲的歡呼起來。環視眼前不平凡的草原風光。黑河是西藏北部大草原的中心，過去像西藏的許多地方一樣，被人們想像成荒蕪的邊天，砂礫遍地的不毛之地，實際上，它並不是那樣，相反地，這兒是一個了不起的大寶藏。我們打開一份「黑河內部地質礦產調查報告」，知道這兒不但有豐富的硼砂、鐵礦、煤田和石油等，還有水晶石、鉻礦、赤鐵礦、蛇紋石等稀有的礦藏，而最多最廣的便是湖鹽和鹼。

黑河以前不過是一個小村落，現在，在中國共產黨的領導和幫助下，正在迅速的改變歷史上長期遺留下來的貧困落後的面貌。不少荒地變成了建築場。砌砂廠、汽車運輸站、氣象站、職工宿舍等也正在動工興建。草原上，到處可以看到來自內地和黑河地區各部落的參加建設的工人的笑臉。

我在住宿的地方，和一個老鄉談起黑河地區的歷史情況和地理情況，他津津有味的告訴我說，黑河是因爲流經這裏的怒江上游的一條黑藍色的水流而得名，水呈黑藍色是由於含了大量水草的腐質。這位老鄉他還告訴我，在一百四十多年前，黑河修起第一間民房，可是直到一九五〇年共產黨來了，黑河才發展到一百多戶人家，沒有一尺公路，也沒有一點工業建設。如今不到兩年，黑河出現的新建築物就要超過黑河有史以來建築的房屋的總面積了。現在，隨着各項建設事業的發展，黑河不僅成了藏北草原上最大的經濟中心，而且還成爲藏北草原上的交通樞紐。

在我逗留黑河期間，每天都看到汽車不斷的從內地運來大量的糧食、茶葉和日用品。這些物資通過國營貿易小組和流動的藏族商販很快的就運銷到各個部落裏去。

黑河市場設在一條大街上。這條大街是帳幕和開着小窗戶的商店組成的。在大街上來往着的，大部份是穿着高統牛皮靴，掛着長長的腰刀的藏族同胞。他們帶着藥材、湖鹽及畜產品前來交換糧食和生活日用品。國營西藏貿易總公司在這裏設有分公司。這個公司和黑河地區的各大部落的牧民都簽訂了羊毛收購合同。因此每天在這間公司的門前廣場上，常擁擠着人羣和牦牛羣，白淨淨的羊毛堆積得像一座座小丘。

由於貿易的繁榮，中國人民銀行在這裏已設有支行，此外，這裏還設置了郵電局，人民醫院和獸醫門診部。小學早就開辦起來，按照遠景規劃，這裏還將新建好幾個工廠，還要開辦技工學校和畜牧獸醫學校等。

當我離開黑河的時候，在山坡下碰到一羣邊唱着歌兒，邊揮舞着鞭子的牧羊姑娘，由於風雪的咆哮，我聽不清楚她們唱些什麼，但從她們美麗歡愉的臉上，我彷彿看到她們的心弦正爲着幸福美好的生活在躍動。

閒話吸煙

高嘉

「食煙。」

「試吓呢種煙。」

「食口煙先。」

「唔食都燒吓啦。」

在和朋友們坐談時，或是在交際場合裏，我們常能聽到類似的話調。這時，對於對方那只殷勤地遞過來的拿着香煙的手，你如何應付呢？

大多數的人在這樣的情況之下，通常都會把對方手中的香煙接過來；同時，大多數人的煙癮，也都是如此染上的。

時至今日，吸煙對人體健康有害之說，已是絕對地被醫學上肯定的了。多吸香煙，可以引起胃腸，心臟種種機能的障害，甚至於，更危險的是可以致生肺癌。

但世界上卻自有這麼許多不怕死的好漢。明知吸煙等於慢性自殺，他們卻甘願化了錢去買它回來抽吸。其情景，正和嗜酒者的甘願酒精中毒一樣，拚命化錢買來喝。

世界上，是誰第一個發現煙草可吸，是誰第一個提倡吸煙的，這些，現在都已經無從考證的了。但知煙草和花生一樣，都是出產在中美洲的東西，發現煙草可吸並發明吸煙的人，大約也就是中美洲的原住民們。當時，在世界上其他地方，可能並無煙草這樣東西。

煙草是怎樣由中美洲傳播到全世界的呢？近人日本的石崎重郎在他所作的「煙草考」裏，曾提出一個有趣的說法。他說：不要太重視西班牙人。西班牙人雖然在當時和中南美洲的關係極密切，但煙草的世界性的傳播，卻是經由葡萄牙人之手而抵達印度，再轉向南部中國的。另一方面，從南美洲也直接傳播到菲律賓，再轉到南部中國的台灣、福建等地。這兩條路線在南中國會合後再向北上，直趨西伯利亞。

在歐洲，第一個從葡萄牙得到這件禮物的國家是法國，葡萄牙人是「尼古丁」這個名字的發明者。因此法國人也把它叫做「尼殼」。煙草在南歐漸漸流行的時候，英國人也從佛洛里達得到它了。由於英國人的推廣，吸煙的風氣遂在整個歐洲大陸上蔓延起來，煙草又逐漸向東發展，經由當時的俄國，在西伯利亞和北部中國發展過來的路線併合，便入了愛斯基摩人的區域。於是，煙草完成了它的世界性的旅行。

這一世界性的旅行，據石崎重郎說：前後歷時，共計三百年。

石崎重郎的考證，其中有關我國的部份，大致是可信的。根據我國的記載，煙草是從南洋傳入閩廣，再從閩廣傳至北方的。

我國本來並無此物。據「蚓庵瑣語」說：「煙葉本出閩建，吸之可以醉人，號爲乾酒。」福建當初也稱它爲「乾酒」，現在說來亦已有幾百年的歷史了。但推溯至更早以前，福建也是沒有煙草的。

吸煙之風雖然在全世界已流行了數百年之久，但人們卻早就發現了它的害處。據說明朝末年，崇禎皇帝便曾下令禁止過吸煙。在外國歷史上，反對吸煙的事也不乏多見。如英國，便曾出現過有名的窩爾特·拉利，以及詹姆斯一世的反對吸煙底鬥爭。詹姆斯一世爲了反對英國人染上吸煙的壞作風，想出了寓禁於征的辦法，提高煙草的入口稅至四十倍。傳說這正是引起美國獨立戰爭的表面原因之一。又如德國的二月革命，柏林市民對普魯士王的要求中的一項，便是開放吸煙的自由。可見那時德國也是禁煙的。此外，在日本，也曾出現過排擊煙草的運動。

不過，儘管世界上有不少人反對吸煙，認爲吸煙可致生肺癌；同時卻也仍有很多人主張吸煙，認爲吸煙可幫助消化，鎮定神經。甚至還說：「飯後一枝煙，好比活神仙。」活神仙當然是沒有的。但如果僅限於飯後一枝煙，一天只吸三枝煙的話，對於健康來說，想必是無甚妨碍的。

四海書室雜記

吳道子

谷苇

古代畫家之中，唐朝吳道子的聲名算是最大的，但非常不幸，他的作品卻沒有一幅留傳下來。即如他畫得最多的佛教宣傳畫（「地獄變相」之類），清初人孫承澤還曾在開封大相國寺看到一本（見「庚子消夏記」），後來連這一本也消失於無何有之鄉。現在所傳的畫，只是些孔子像、觀音像的石刻拓本，經過不知多少次的翻刻，精神和氣勢已經看不出了。至於日本所藏的吳道子「天王送子圖卷」，其可靠性是一向被人懷疑的。

我們雖然看不到道子的原作品，但從許多權威批評家對他所作的評價上，可以了解他的藝術造詣。前人評道子的說：「其畫如塑」，確乎不凡。這幾個字評得最得神，平面畫而使人有立體的感覺，證明他確是張僧繇畫法傳統的偉大繼承者。唐人張彥遠在「歷代名畫記」裏說他作畫時，不論多麼大的幅面，絕對不用界筆、直尺。畫人物往往先繪一臂，或從腳畫起，異常「瑰怪」。有時畫婦人的「雲鬟」或壯士的「虬鬚」，也是「數尺飛動，毛根出肉，力健有餘」。我們看日本人影印的「天王送子圖卷」，卻很難得到這樣的感覺，雖然這幅畫也不能說不是精品。

吳道子，又名道玄，今河南禹縣人。他的生年已不可考，只知道他是著名山水畫家李思訓（「大李將軍」）的同時代人，而爲王維的前輩。他早年曾在山東當縣尉，被唐玄宗召進宮裏做御用畫師。玄宗限制他非有詔書不得作畫，但外面求他畫的人還是很多。當時宗教畫的價值特高，道子所作也以宗教畫佔多數。宗教畫大部分是畫在寺院壁上的，比卷本更難於保存，他的作品之所以傳世稀少，這也不無關係。

無所不談

只此一家

●蘇：印尼外長向各國呼籲：勿以軍火接濟叛軍。

●其實，單向美國呼籲便够了。（青松）

大可展覽

色狼一批，分別判處監禁。如果押往「動物園」，歡迎市民參觀便好極了！（溜溜）

標點問題

顧客（急沖沖）：頭先嚟你這買啲嘢，你講明「食咗唔好擇返番嚟」，宜家我試咗唔好食，擇返番嚟囉！

店員：我都話明「食咗唔好擇返番嚟」，咁宜家你都食咗重擇返番嚟做乜？

顧客：……。（海斯）

拆穿西洋鏡

美國片「小婦人」，因爲小腳風波，三易其地，終於在前兩天在倫敦開鏡，原來所有說是實地攝製的美國片都是這樣的。（一鳴）

智慧之窗

隕石

羅解

晚上，寧靜的天空突然亮起一道閃光，眨眼，什麼也不見了。這就是流星飛逝的景象。

宇宙間的小天體或宇宙塵從星際空間闖進地球大氣層，和大氣層摩擦發光，這個發光的小天體或宇宙塵就是流星。隕石是一種比較大的流星，它的重量，大的有幾噸，一般不到一兩，小的只有一兩的千分之一或萬分之一。

一九〇八年九月三十日和一九四七年二月十二日兩天，在蘇聯西伯利亞的曠野，曾經降落兩顆大隕石，連根拔起了幾百年的老樹，還打死了一千五百頭鹿。一九五四年四月十二日，廣東陽江縣大泉鄉曾落下一顆隕石，重四十斤，降落後發出巨響，陷入土中一公尺。它的化學成份經初步分析，含量最多的是鐵和硫，其次是矽，還含有少量的鎳。這顆隕石現在保存在廣州華南師範學院。隕石像岩石和鐵塊的混合物，也有的是純粹的鐵塊。古時候，人們曾用隕石製成鐵器，當時稱爲「天降鐵」。有的隕石中含有金剛鑽。在日本越居地方降下的隕石，據說其中含着白金，降落時村人們到處收集。

世界上已經發現的隕石很多，最大的一顆是在格陵蘭的海岸上發現的。長十呎十一吋，高六呎九吋，闊五呎二吋。現收藏於美國紐約博物館中。當大隕石衝進空氣層時，因爲它的速度很猛，和空氣發生猛烈的衝擊，隕石便破裂爲無數碎片。有時，這些碎片竟達數萬片之多，落下後散佈在一處。

廣播節目

〔香港各電台照夏令時間廣播，廣東、廣州電台廣播仍用當地時間，比香港時間慢一小時〕

廣東電台（波長二八三公尺　頻率一〇六〇千週）

上午六時十分粵曲、龍舟。七時豫劇。十五分蘇聯國立俄羅斯歌曲合唱團演唱的歌曲。卅分新聞。八時零五分粵曲、龍舟。卅分客語新聞。下午五時零五分粵曲。五十分京劇。六時零五分潮語故事。卅分新聞。七時新聞和時事解說。卅分對農村廣播節目。五十分粵曲、龍舟、木魚。八時十五分海南音樂。卅分廣東各地。五十分最後新聞。九時四十五分粵劇。

廣州電台（波長三七九．七五公尺　頻率七九〇千週）

上午六時十五分大提琴音樂。卅分新聞。五十分管弦樂。七時轉播中央台新聞和中央報紙摘要。卅分粵曲。八時昆曲。卅分我們的祖國。卅分音樂歌曲。十時零五分粵劇選曲。九時四十分粵語古詩朗誦。十一時評彈。廿五分歌曲。十二時零五分廣播劇。卅分新聞。四十五分粵曲。下午五時卅分維吾爾族民歌。六時新聞和時事解說。廿分科學與衛生知識。卅五分聽曲學唱、粵曲。七時廣州生活。廿五分粵語相聲、粵曲。八時各地人民廣播電台聯播節目。卅分歌曲管樂和服務性新聞。九時我們的祖國。卅分京劇。十時粵劇選曲。十五分最後新聞。

香港中文電台

上午七時代曲。卅分國語教授。五十分時代曲。五十八分天氣報告。八時新聞。卅五分婦女主持節目。九時京曲選唱。卅分潮州曲。十時倫敦電台：昨晚國語節目。十一時廣播劇「三娘教子」。十二時故事。卅分民間故事。一時粵曲。十五分各地什曲。卅分粵曲。四十五分天氣報告。二時代曲。卅分粵劇小舞台。三時廣播劇「永保青春」。四時卅分兒童節目。五時代曲。卅分「在你的週圍」。六時流行曲。卅分英語教授。四十五分粵語時代曲。七時新聞。廿分英國生活特寫節目。卅分粵語流行曲。八時十五分天氣報告。九時廣播劇小說「往事依稀」。卅分國語新聞。四十五分時代曲。十時倫敦國語節目。卅分天氣報告。十一時京曲。卅分絃歌。十二時（完）

香港英文電台

上午七時音樂。十五分天氣報告。八時新聞。十五分音樂。廿五分早晨旋律。九時暫停。十二時新聞。一時十五分音樂。二時暫停。四時卅分兒童節目。四十五分電影歌曲。五時卅分星期音樂。四十五分俱樂部。六時葡語節目。卅分風琴。七時音樂。八時新聞。十五分弦樂。卅分書談。九時巴蕾音樂。十時新聞。十五分輕音樂。十一時倫敦電台新聞。十五分弦樂。十二時（完）

麗的呼聲銀色電台

上午七時口琴。十五分天氣預測，粵語流行曲。卅分早晨音樂。四十五分時代曲。八時新聞，天氣報告。十五分祝壽點播。卅分樂府今星。九時卅分時代曲。十時婦女講座。卅分粵曲漫談。十一時武俠傳奇。十二時新聞。十五分股市及金融行情。卅分故事「浪淘沙」。一時時代曲點唱。卅分粵曲點唱。二時國樂。十五分祝壽點播。三時說書「追求有術」。四時十五分粵曲。卅分時代曲。五時兒童節目。卅分歷史故事。六時倫理話劇「沉迷賭窟」。卅分時代曲。四十五分粵曲。七時偵探小說「驚險風雨」。八時新聞，天氣報告。十五分娛樂經談。卅分電影故事「大冬瓜」。九時民間故事。卅分麗歌晚唱。十時卅分通俗故事。「海角飄流記」「入鬼情潮」。十一時新聞。四十五分夜曲。十二時（完）

麗的呼聲金色電台

上午七時國樂。十五分天氣預測，各地什曲。四十五分口琴。八時時代曲。卅分新聞，天氣報告。九時京劇「洪羊洞」。十時潮州曲。四十五分今日事。卅分河北大鼓「小八義」。十一時廣州歌曲。十五分東莞曲。十二時新聞。卅分國語家庭故事。五分彈詞「玉蜻蜓」。一時錫劇「借妻」。卅分京劇。二時滬劇。四十五分潮州曲。三時卅分時代曲。四時滬通俗故事「封神榜」。潮劇武俠故事。五時潮州曲。書劇「書劍恩仇錄」。六時南音。卅分轉播港台英語教授。四十五分粵曲。七時婦女節目。十五分兒童故事。八時新聞，天氣報告。卅分人相學研究。九時歌曲。卅分偵探小說「亡命之徒」。十一時新聞。十五分京劇雜談。十二時（完）

麗的映聲（有線電視）

下午五時卡通片。廿分兒童故事。卅分「林中嬰兒」。六時休息。七時卅分「影劇人物介紹」。四十五分新聞片。八時「虛弱的人」。卅分海軍船塢警察。飛標比賽。九時電視寶鑑：「陰謀的危險」。十時四十五分最後新聞及天氣報告，收場曲。

江湖三女俠　梁羽生

第十八回　金針度劫怪症觸芳心　千志扶持真情酬愛念

再說李治與華穀涵各自使出看家本領，李治勝在劍法奇詭，華穀涵卻勝在功力深湛，拚鬥了一百來招，李治額頭見汗，呼吸緊促，華穀涵正在反守爲攻，猛搶先手，忽聽得王敖慘叫之聲，不覺驚愕，想道：「他們二人聯手合攻，我可是鬥他們不過。」虛晃一招，如飛逃跑，李治氣喘吁吁，停劍招呼馮琳，不再追趕。

馮琳想起以前在他受傷之際棄他而去的事，心中有愧，面色靦腆，李治笑道：「瑛妹，我找得你好苦。你和這賊婆娘不是很要好的嗎？我記得前年在三須印月之時，你是和她一同來的，現在怎麼和她打起架來了？」馮琳忸怩一笑，說道：「我歡喜和誰好便和誰好，這有什麼奇怪呢？這個老妖婦欺負我，我不歡喜她啦。」李治心中暗喜，想道：到底她稚氣未消，知道分辨好人壞人啦。她年幼無知，我得好好招扶她。忽見馮琳眉頭一皺，問道：「瑛妹，你受傷了麼？」馮琳道：「沒有呀，只是在曲池穴附近，甚覺酸麻，不知是何道理？」說完之後，忽然想起王敖的話，不覺一驚。原來馮琳在服食了少還丹後，白眉針本已給血液膠着，可是在一場激鬥之後，血流快速，白眉針又緩緩上升。李治的舅舅武成化通醫理，李治也懂得一些，伸手摸她玉腕，馮琳面上一紅，李治因和馮瑛自小玩大，彼此無拘，所以毫不在意，摸了一摸，驚叫道：「你是受了毒暗器所傷了。唔，摸不出來，暗器必定極爲細小，想必是梅花針吧？」馮琳道：「不是梅花針，是叫做什麼七煞白眉針。」李治大吃一驚，黃豆般的汗珠顆顆迸出。馮琳見他如此緊張，驚疑漸起，問道：「七煞白眉針很厲害麼？我給打中時只似給蚊子叮了一口似的，一點也不覺得痛楚。」李治急問道：「是誰告訴你的？你中的暗器眞是叫做七煞白眉針？」馮琳指着地下王敖的屍首，說道：「是他告訴我的，白眉針就是他射的。他還說，我過不了七日就要身亡哩！」側頭一想，又笑道：「啞？我可不信。他剛才說要與我互換解藥，我也不理他。他當我是小孩哩，我可沒上他的當。」李治一聽，嚇得面如土色，不待她把話說完，急急上前搜王敖的身，馮琳掩面說道：「嘿，他死的樣子好難看，把屍首拖過一邊，我不要看。」馮琳到底是女孩兒家，出手雖然毒辣，見了屍骸，聞了血腥，卻又有點害怕，覺得有點難受了。

李治不理馮琳叫喊，搜了王敖屍身，取出一筒暗器，揭開筒蓋，裏面裝滿牛毛也似的小花針，比梅花針還要細小，李治心中一痛，急忙再搜遍全身，卻找不到解藥，馮琳道：「你不聽我的話，我可要跑啦！」李治急忙叫道：「跑到山邊，面對河流，深深呼吸。」馮琳道：「我瞞你作甚？你也相信你的白眉針很厲害嗎？」李治把屍首踢過一邊，用落葉將它掩蓋，道：「你不要跑！」一笑，道：「信不信我在……」（三四八）

是日也　胡禮拍片認眞

胡禮來港拍片，提出兩天神佛。大發明星夢之人，紛紛圍住新哥，新哥碍住潘朗力，潘朗力又碍住胡禮，一級級碍上去。新哥酬酢甚忙，通晚有人請食飯。潘朗力應酬胡禮，晚晚枕長在夜總會。計將軍勝話，最近呢幾晚，賀雨中嘉永泰個班人，輪流請飲，對胡禮已結甚力焉。有個新消息，話胡禮的公司是在荷里活，但不屬於荷里活八大公司，將來太平山間諜網發青，交由賀雨中發行，在香港作全世界首映，就在賀永泰個間大戲院首映。呢個算盤打得過，荷里活電影有無話過在香港首映，我不太清楚，但一齣以香港爲背景的荷里活電影，而在香港首映，票房紀錄一定不錯，顯係做美華伙記的生意，就有排做矣。伙記現身銀幕，自然介紹親戚朋友去睇，成百伙記幾千親友，呢批人，無形中成爲基本觀衆，生意篤定粒六。不但此也，胡禮拍攝外景，只攝取一部份鏡頭，呢部片，將來帶番荷里活攝製者，是如假包換的荷里活出品。爲加强號召起見，胡禮打算向個間七喱拉公司，商借一位紅女星當主角咁聯；而拍攝外景，由太平山下，一路拍到去澳門，本港之「卅間」，澳門之台山，需入鏡頭，因爲根據劇情，間諜來往港澳之間，藏身於貧民區也。所以，至要個的地方至拍。如此看來，太平山間諜網並非水嘢，攝製時認眞，定有

舊人日記　夢中人

看頭。唔係鬼佬放屁都香，人家做了零舍認眞者。白雲似乎講過，香港電影年產量，佔世界第四位，除荷里活印度日本之外，就輪到香港。但此非榮譽之事，蓋香港拍片向來粗製濫造，有所謂「七日鮮」者，中間鏡至殺青，三扒兩撥，一個星期完成，人家胡禮從香港五六日矣，日日做勘測工作，一個鏡頭未拍，眞是牛髀與蚊髀，有得比。今日，潘朗力帶胡禮去長洲，新哥同去。胡禮認爲長洲是理想地方，蓋劇中有個情節，講西洋妹所扮的旋妹女間諜，黑夜偷渡敵境，不幸被敵兵發覺，五六個敵兵捉住西洋妹，欲把她擺低，忽然從旁殺出潘朗力，赤手空拳砌瓜敵兵，救番西洋妹。睇係呢一幕，哀感頑艷，肉感刺激，兼而有之。新哥講戲文，口水花横噴，令人聽出耳油。太平山間諜網眞是好戲，不理有冇上鏡，將來在香港獻映，幾大都睇。新哥不止做辦事處助理，而且儼然成爲劇務矣。

一七臨時辦事處開始辦公，未見胡禮及潘朗力辦公，只見新哥一個人殺起，坐在旋轉椅上，正在整理一些函件。幾伙記特熟買氣，想入一七打牙較，但新哥話唔好，蓋寫字樓辦公地方，唔同在樓面也。所以有本事之人，唔怕會餓死，新哥又唔係侍應生？一旦被潘朗力賞識，榮陞助理兼劇務，一登龍門，聲價十倍矣。聽講招考演員事宜，是由新哥打理，新哥當然不是主考，但報名投考，必須先經佢手。（九三四）

知音　樊宮秋

伯牙說到這裏，稍停了一下，接着又說：「你勸我回到祖國去親近祖國人民，重新呼吸祖國的藝術氣息，即使我不能把往日聲名恢復，就是多收幾位弟子，傳授他們，也是一樁很有意義的事，這道理固然很對，無如——」

「伯牙賢兄，你有顧慮？」

「是，我有顧慮——賢弟？」

「你顧慮甚麼？」

「我顧慮楚國的人民會在我再度歸來久居下去的時候，對我冷漠！」

「哈哈——」子期縱聲大笑：「一夜間，你前後轉變得這麼大！」隨後又說：「你是個官，誰敢對你冷漠！」

「你取笑我了！賢弟，我不是說過打算這次回到晉國後，把官辭掉，回來跟你一道研習琴藝嗎？」

「畢竟你喜歡彈琴有甚於做官。」

「是的，」伯牙沉着堅決地說：「我要讓天下後世只知道我擅於彈琴。」

愛屋同情　甘曾慰

十三　夫婦相處的道理

「美貞有缺點，那是一回事。但她對我又是一回事，她對我是好的，她一直深很愛我。」他這話使慧娜怔住了。她覺得奇怪，她不再哭了。

「你年紀輕，你不會了解這些。但，你也應該知道，一對夫妻，長期相處在一起，要他們沒有一些衝突，不會吵嘴，那是萬中無一的事。但他們爲了一些小事而爭吵起來，也不能說他們不好，就該離婚。正如我和美貞，她有缺點，我應該體諒她，幫助她把缺點改過來。正如她愛好打牌，也是缺點。告訴你，她這缺點已比從前改掉許多了，從前她眞是天天不離『十三隻』的呢！當她知道我不喜歡賭錢，她就慢慢地減少了。當然她還沒有完全戒絕……。」慧娜覺得有趣了，她像聽故事一樣。「美貞的脾氣也改了許多，從前……她可刁蠻多了。現在她只是向我發發脾氣，朋友親戚她却相處得很好的，你想想說的對嗎？……她對你也很好的。」

慧娜禁不住點點頭。

「媽咪不是說要跟你離婚嗎？」

「那是她的最後武器——她知道我不會跟她離的。我們吵起來，她被氣苦了，才說這句話。」高進自責地說：「我也有缺點，我太性急了，我只會責備美貞，其實我應該等待一下，自己也冷靜了才勸她。我今天整個早上都在後悔！」

房間沉寂了剎那。慧娜對着鏡子照照自己，見面上還有淚痕，也見高進說慧娜面顰地在想什麼。當高進的頭也在鏡子裏抬起時，慧娜向他扮了個鬼臉，做着虎兒般張開口的向他吼叫一聲。這回是高進主動的一把摟着她的臂膀，在她的面頰上親切地吻了一下。慧娜呆呆地盯着他，感動得眼睛裏充滿淚水，她像孩子般依在高進的懷裏。

「好！」高進的雙手抓着慧娜的臂膀，說：「你洗面穿衣服去，我們和小文一起去找美貞回來。」

高進抱起睡中的小文帝層。他替小孩穿衣服，洗面，穿鞋子。

「慧娜，爹爹，我衣服穿好了嗎？」高進說。慧娜在房裏尖聲的應着。

「我不去了。」高進納罕了，他想小姐又有變化了。

「去呀！爲什麼不去呢？」高進說。

「你自己不會去嗎？是你找太太呀！又不是我找太太。」高進抬頭一看，一團絳色輕盈地飄至眼前，慧娜已穿得齊齊整整，站在高進面前。

重見光明　碧江

五、何必重逢

還有，由於馬俊的說話帶着神秘的成份，小娟不能不擔心他的安全，默願對他有比較確切的了解。

因此，她希望那引路的孩子阿明明天早點到來，好讓她有機會向馬俊詳細問個明白。

失望得很，第二天並沒有人來找她。不單只第二天，足足過了一個星期，馬俊的訊息直如石沉大海一樣。

想起馬俊的叮嚀，小娟雖然弄不清楚什麼是「特殊任務」，但總意識到那是非常危險的，稍不小心就會喪掉性命，這一輩子再也沒有見面的可能了！

然則她有什麼方法去挽救這個危險的局面呢？

小娟簡直想不出半點辦法來！

她很想向大年試探一下，又恐怕增加馬俊的麻煩，徒然弄壞了事體，因而遲遲不敢開口。

每天每晚，她都焦灼彷如熱鍋上的螞蟻。

一直過了十幾天，才有一個十二三歲的小伙子到來找小娟，閃閃縮縮地說道：

「我是阿明，苗姑娘有空嗎？」

小娟預先聽到馬俊的吩咐，不假思索便說：

「好的，我們現在就出去。」

邊說邊匆匆換穿外出的衣服，跟隨阿明拾級下樓。

乘坐黃包車轉彎抹角，大約半個鐘頭光景才在近郊一間冷清清的小型餐室門口停下來。

「到了，就是這個地方了。」阿明湊近小娟耳畔說，三步併作兩步走開。

馬俊輕悄悄地行近小娟面前。

他搖挽着小娟的右手，陣陣暖流從手心傳透進小娟的胸膈，兩人頓然有着訴說不出的感動。

他倆在餐廳的角落揀一張小圓桌相對坐下，馬俊頭一句說道：

「可惜你看不見面前的幽美景色！」

小娟就算看得見東西也提不起欣賞的心情，滿心煩躁地問道：

「俊哥怎的直到今天才和我見面？」

「有許多意料不到的事情。」

「什麼事情？」

「很難對你解釋明白。」

「爲什麼？」

「不方便講出來就是。」

「俊哥以爲我眞的沒可能幫你一點忙嗎？」

小娟跺着腳問。（七六）

俘虜　舒原

小弟愕然道：「你說什麼？我聽不懂。」

「說是拐了公家的錢，騎了劉皇馬啦！」

大妹不耐煩地說：「你總是打破沙盆問到底！」

「騎劉皇馬，」小弟「哦」了一聲道：「我懂！」

後會有期

「表姊，」大妹突地發威地說：「說門快到，你要走了，」她眼圈一紅：「我們什麼時候再見呢？」

荔芬撫摸着她的頭髮，說：「中國有句老話，叫做後會有期，那是一點不錯的，我們說不定很快就會又在一起。」

「可是你忙成這樣子！」

「大家都在忙，」荔芬道：「因此我走開這麼幾天，心頭總有點不大自然。」

「話是這樣說，」姨媽道：「我們談正事體。你要我們——」她立刻想起荔芬的囑咐，這才說：「你爲什麼非要打發孩子到甲板去玩，我們搬家不可？」

「姨媽，」荔芬思索再三，說：「馬前這個人，你算是看透他了吧？」

姨媽點點頭：「這嘸兒是人，——是鬼！」

荔芬透了口氣道：「他對我不會放鬆的，預料今晚上會到你那裏找我。」

「我同阿七說過了，就說我們出去吃晚飯。」

「可是吃過飯不回來呢？」

「阿七會告訴她，我們看戲去了。」

「看戲之後再不回來呢？」

「阿七會告訴他：我們大概住在親戚家去了。」姨媽撇撇嘴：「總不能夠不許人家有個三親四戚吧？總沒理由反對我們探訪親戚，留我們住夜吧？」

荔芬道：「姨媽想得週到，可是馬前這種人，心眼兒也活得很。當他兩次三番，深更半夜找了個空之後，早已想到我們是有意避開他的，而我，明天一早就會上火車，他一定會到尖沙咀去截你！」

「就是我今天下午非上船不可的理由，」荔芬道：「明天一清早我出閘，他的再快，再捉，也沒法攔截我了。」荔芬執住她一隻手：「不過這一來，他的脾氣更大了！」姨媽笑出聲來：「所以你要我們搬？」

「那怎麼可以？那不是太不講理了嗎？他找不到你，拿我們出氣？噓！我同他打官司！」

荔芬見她這般情狀，也笑道：「不是爲了這個。他即使明天又撲空，再找姨媽麻煩，那決不會敢鬧到要搬家。」

「爲了以後，」荔芬眼睛一亮：「以後他還是會找我的；如果他不來，他一定會介紹其他的人找我。」（九一）

孤男寡女

二：女房東

徐立剛打開姑母的家門，就聽到姑母帶點沙啞的嗓子在罵人，他走進去，姑母閉了嘴，歡迎他，他看到姑母身邊站了他的表弟王天龍，他就立刻明白，姑母罵的就是她的第二個兒子了。

王天龍個子很高，不過身體很瘦，臉色蒼白，一頭蓬飛型的亂髮，看上去只有二十四五左右。他站在一副唱片收音機前面，正在翻看着唱片。

「你好久不來了。」姑母朝徐立說，雖然她臉上裝出笑容，但仍然可以看到她怒氣未消。

「姑母，什麼事又叫你生氣？」徐立說，笑着看王天龍一眼：「二表弟，你又惹姑母生氣嗎？你年紀不小了。」

王天龍沒有做聲，還看也不看徐立一眼。

「別提了。」姑母悻悻地說：「瘋氣壞人！這不長進的傢伙，要是給你姑丈知道了，說不定趕他出門。」

王天龍沒有回過頭來，一邊看唱片一邊慢吞吞說：

「我說過，人家講我的閒話，你怎好相信？」

「什麼閒話！」姑母的衝動跟王天龍的神氣，剛好是强烈的對比：「你要是沒有這種事，人家會造你的謠言嗎？爲什麼他們不說我？爲什麼不說你表哥？」

王天龍沒有做聲。女傭給徐立送上一杯熱茶來，王天龍扭扳動唱片機，唱片機上的音樂就播送出來，王天龍兩手按着唱片機，一邊扭着屁股，腳底在跳舞。

「關上收音機！」姑母大大地生氣，厲聲地喝。

王天龍立即關了唱片機，關上蓋子，回頭朝徐立看一眼，笑了笑，像受了委屈似的，然後一屁股跌坐在沙發裏，順手拿起一張報紙，看着馬經那一版。

「到底是怎麼一回事？姑母。」徐立說：「阿龍年紀輕，不懂事，有什麼不對的地方，你教教他，生氣有什麼用？」

「你不曉得的了，說出來氣壞人！」姑母說。

「媽！這是謠言。」王天龍回過頭來：「你不要傳播關於我的謠言，傳開去有什麼好聽？」

姑母本來是要說什麼的，經此一來，她閉上嘴了，嘆一口氣，屋子裏一陣沉默。徐立無意干涉他們的家事，因此把來意說明，告訴姑母已經搬了家，在什麼地方。

「我早說過你用不着在外邊租房子的。」姑母說：「你就住到我們家裏好了，用不着搬來搬去。」

「我是賤骨頭，」徐立笑說：「一個人過慣了，總喜歡孤獨，我知道姑母的好意，卻也只好心領了。」

「自家人用不着客氣。」姑母說：「幾時我去看看你。」

徐立還未答話，王天龍走過來，朝他母親伸手，說：「媽，給我一點錢，我眞的約了朋友看電影。」（十三）

親上加親　靜霞文　艮方圖

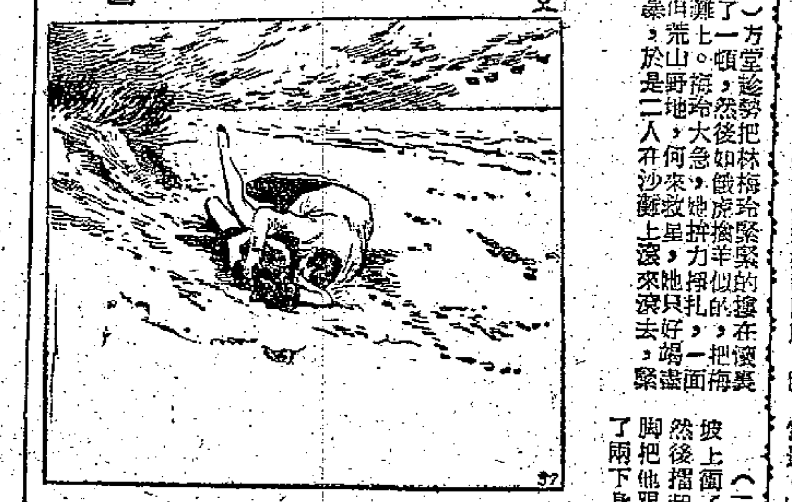

（三七）方堂趁勢把林梅玲緊緊的摟在懷裏，然後如餓虎撲羊似的，一面把梅玲亂吻亂摸了一頓，梅玲大急，她拚力掙扎，一面狂呼救命，在沙灘上，荒山野地，何來救星，她只好竭盡全力抵抗强暴，於是二人在沙灘上滾來滾去，緊張萬分。

（三八）正在千鈞一髮之際，馮剛突然從山坡上衝了下來，他不由分說，撲過去救起梅玲，然後揮起拳頭，朝阿飛的頭部狠狠的痛打，再一腳把他踢向海裏，那個叫方堂的阿飛，在海裏翻了兩下身，便不動彈，馮剛還指着海面痛罵不息。

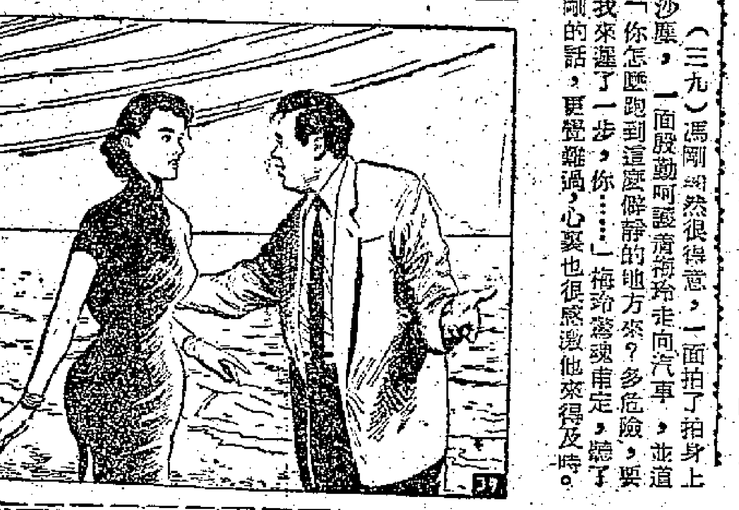

（三九）馮剛顯然很得意，一面拍了拍身上的沙塵，一面殷勤地護着梅玲走向汽車，並道：「你怎麼跑到這麼僻靜的地方來？多危險，要不是我來遲了一步，你……」梅玲驚魂甫定，聽了馮剛的話，更覺難過，心裏也很感激他來得及時。

小說林

舊地重臨

又是仲秋的日子，「相公，」那個舍僮，今天却精神爽快：「我記得去年的今晚，你就在這裏撫琴。對，崖上不是有一株老松嗎？哪，我那晚不是踏着這段巖石上到崖頭去接鍾先生嗎？哎唷！我幾乎一交滑進江裏去死！看時候，鍾先生早該來了；他不會失約吧？」

伯牙不理舍僮的嘮叨，把望遠江岸遠處的眼睛，回視堆滿一船的籍行李。

爲了讓天下後世只知他的琴藝盛名，爲了使自己的琴音中恢復有鄉土感情，不致給祖國的人民恥笑，爲了和知音解意熟愛自己的結義弟弟鍾子期日夕共處同研琴藝，俞伯牙把晉國上大夫官職辭掉，要回歸他的故鄉——楚國。

去年仲秋望日，伯牙和鍾子期約好，在今年仲秋的同一日，於初次相逢的地點等候。

船在約好的地方灣泊了足有幾個時辰，伯牙還不見義弟來到。這地點不會錯吧？不，不會錯的，書僮那傻瓜也認識得出，伯牙在想。

再過了兩個時辰，江頭紅日，瞬被西下。「書僮，」伯牙有些不耐煩：「隨我來！」

向馬鞍山下那條集賢村，伯牙隨行隨想：鍾子期不會是個失信的人的！

穿過一座叢林，伯牙和書僮找出一條約摸是通向集賢村的路徑，跨過跳板，上到崖頭，踏着萋萋荒草，伯牙和書僮兩人，順着老梢公指點的路徑，走慢慢地走着。（十三）

紅襖楊四娘　綺閣主

八：岠嵎山覆師

紅襖軍方面這時却人人振奮，個個爭先，大舉衝殺過來，勢如排山倒海，齊國一看形勢不妙，拍馬向陣後便逃，花帽軍見齊國已逃，也一齊向後奔竄，陣勢大亂，夾谷石裏哥着了忙，下令全隊向登州總退却。親自斷後，却不敢經大路而走，跨田越野，望着登州而逃。李全揮兵掩殺，大獲全勝。延慶率領殘兵，半路上和夾谷相會，知道大勢已去，無可如何，只好一同敗走。

安貞在城樓上，看見這情形，急得連聲嘆氣，只得點起城中兵馬，親自統率，出城應援，來到五里鋪時，又被鄭衍德截殺一陣，雖然恃着兵多，終把五里鋪重佔，但已阻延了不少時刻，不及應援夾谷堅守陣地了。

安貞復奪五里鋪，就在大路上排開一字長蛇陣，屏蔽着登州城，讓敗逃的花帽軍得以從容入城去，這也是安貞能軍的地方。鄭衍德退下來，與閻通所領的一隊會合着，便向五里鋪反撲，但安貞的一字長蛇陣，十分厲害，擊首則尾應，蛇頭就在五里鋪，紅襖軍向此進攻，馬上被蛇尾包抄過來，將鄭、閻二將緊緊包圍着。

鄭、閻二將對於陣法，向來不懂，便是李全國安用，也不大明白，原因是他們一向打的是游擊戰，偷營劫寨，或者設伏僥倖，最是擅長，一旦佈起陣來堂堂正正的打，就不免縛輸，是以鄭閻二將陷在長蛇陣中，苦戰不得脫身，幸而這時候李全的兵已經追到來，向長蛇陣攔腰衝去，安貞不得不分兵來應付，鄭、閻二將才得脫身。

安貞見夾谷石裏哥的敗兵，已陸續退回城內，便下令鳴金收兵，鑼聲響處，陣走龍蛇，但見蛇頭首先入城，蛇腰蛇尾跟着在陣地上蜿蜒了一會兒，倏然退入城去。李全不明陣法，不敢進迫，只得睜着眼看着花帽軍全部退却。

紅襖軍重佔五里鋪，李全便命鄭衍德領本部人馬在此結寨，閻通領本部在五里鋪對過的田野上結營，中間隔着一條大路，成爲犄角之勢，也是攻城的前站。李全、國安用大軍就在夾谷石裏哥所放棄的營寨上駐紮，帳幕雖不敷用，但花帽軍所遺下的木拒馬和鹿角等却是甚影。大寨可以說是十分穩固的，只是鄭、閻二將的陣地，却全無帳幕可用，惟有露宿。軍士輪班守望休息，十分辛苦。

次日，李全全身披掛，手執渾鐵槍，催馬來至登州城下，指名挑戰夾谷石裏哥，夾谷大怒，不待安貞下令，已提矛上馬，開城直出到陣前，向李全駡道：「昨晚饒你一命，今天還要前來送死，敢情是活得不耐煩了。」李全笑道：「敗軍之將，不可言勇，看來你也不要叫什麼夾谷石裏哥了，不如改叫『夾尾巴而逃』吧。」（八一）

大華　明隆重獻映　天　羅士公司偉大戰事名片　李察波頓　占士美臣　羅拔紐頓　三大天王巨星主演　非洲血戰記　沙漠之鼠，對抗德國沙漠之狐，戰場百里，炮火連天，衝鋒陷陣，血染沙場，由陸上轉戰至海上，慘烈無比，爲二次大戰最激烈之役！（片上中文）

百樂門　明天隆重盛大獻映　二次大戰美國健兒出國參戰壯烈戰片　金像獎生角　羅拔中德　「浴血攻一」主角　雅愛迪　路拔　主演　神鷹特攻隊　片上中文　空中決戰　天日無光　血染機場　大炸倫敦　傷心慘目　EAGLE SQUADRON

最後今天勿錯過　歐美團體狂狼女相出演　荒唐娘子軍　片上中文　明天　非洲血戰記

即日隆重獻映　羅士七彩新綜藝體烈門戰爭片　烽火雙雄　The Deerslayer　柏加士力　烈妲英嘉　蘭奴　主演　片上中文字幕　今早　新馬師曾　鄧碧雲　主演

百樂門　今天最後映　環球公司出品美洋景曲折有趣片　水晶宮寶藏　七彩特藝　安東尼　蘇珊　波兒　羅拔　顯恩　今早場：喜臨門　明天正場獻映：神鷹特攻隊

京華　今天四場獻映　狐假虎威　今早　海戰英魂　下期獻映　空洞山恐龍

皇后　平安　轟動港台·輿論一致推薦　即將聯合獻映　亞洲影后林黛·王引·性格小生張揚　領銜主演　全部伊士曼七彩闊銀幕攝製　外景在日本拍攝　本報各記者集中時國中探訪　本片獲榮提名入選亞洲影展代表作品　紅娃　Scarlet Doll　大導演　岳楓　傑作　監製　鍾啓文　編劇　秦亦孚　劉恩甲　王萊　陳又新　楊群　翁木蘭　田青　馬力　朱少泉　聯合主演　全部塞外風光·草原氣息　胡匪掠劫　風雲變色　篷車浴血　鬼哭神號　林黛拍片傷足　王引跳車傷腰　寸寸膠片　寸寸血淚　電懋公司傾力攝製百萬巨片　昨天滿座　雄踞賣座冠軍　今天四場　火速定座

國泰　新華　無期多映　椰林伏擊　神出鬼沒　海峽夜戰　浴血週旋　情曲折　千變萬化　南國風光　景色迷人　同場加映　蘇州園林　彩色風景片　國語對白　南方發行

豪華　快樂　今天盛大獻映　美高梅動人肺腑哀艷文藝巨片　保羅紐曼　琵琶羅麗　珍茜蒙絲　鍾芳婷　主演　片上中文字幕　大戰期中動人故事！　UNTIL THEY SAIL　情慾與貞節的鬥爭！心靈與肉體的交戰！

都城　景星　今天獻映　肉陣葬鬚眉　"LOVE SLAVES OF THE AMAZONS"　下期：最轟動

樂聲　今天最後獻映　兩點半　五點半　七點半　九點半　紅粉間諜王　Count Five and Die　謝利　亨特　尼高　柏力　特力

皇后　第二週新節目　日本松竹少女歌舞團　眞人登台！

娛樂　今天重映　惹火尤物　And God Created Woman　片上中文　瑞星福將　TIN STAR　明天　羅馬奇緣

盛傳巴西甩底聲中
傑南大戰填補空虛
預定在下月十三日演出

按照足總埠際小組的計劃，本來預定四月十二、十三和十五日作爲巴西隊在港比賽的日期，但是，儘管足總曾經限期對方答覆，而到昨天下午爲止，仍然沒有接到巴西的答覆，而與此同時，圈內已傳出巴西隊可能「甩底」的消息了。不過，在四月中旬，球迷仍然不愁寂寞，屆時仍將有一場精彩的「戲碼」上演的。

據圈內可靠人士透露：如果巴西再無答覆到港，足總已有意把聯賽第二循環傑志對南華的大戰，排在下月十三日（星期日）在港府大球場對壘，藉以填補巴西隊在港的賽期，這件事情，對賽方面的主場球會已經同意，估計將可如期舉行。

據傑志方面人稱：雖然該隊在聯賽錦標的希望甚微，但由於此戰勝負，與該隊聲譽和異日遠征的聲威大有關係；而且，本屆傑志在聯賽與銀牌賽和南華遭遇時，前者曾以各二言和，後者在可勝未勝的情況下以二比三敗北，所以此戰，球員均以一勝「少林兵」爲榮。另外，南華因爲歷次與傑志比賽的成績都很接近，加以「少林寺」和巴士在聯賽的積分又是相同，目前可以威脅南華的，除巴士外，就輪到傑志了。因而下月傑、南再度相逢，南華是許勝不許和，更加不容許打敗的，否則，它在聯賽的地位便將被巴士佔到上風了。有此關係，異日傑、南的賽事，無疑又將吸引無數的迷民。

現在，由於傑、南大戰已基本上訂在下月中旬舉行，對於東方擬向傑志「借將」征菲的計劃，就可能因此落空了。

大公 體育

東方借將恐將落空

原來，在東方職員的「腹稿」中，擬借用朱永强、朱榮華、司徒文、郭有等「十五萬大軍」的健將，而傑志主席袁士豪，亦曾親口向記者表示：將盡力予成友會的好意，但保留一個條件，即借將時以不影響傑、南比賽爲原則。在目前的情形下，恐怕傑志不會將球員「放」出，這也是東方「借將」問題近日陷於沉寂的原因。

據悉：東方如要實現征菲之行，目前只有把「借將」矛頭轉向別的球會了。●凌仲●

理想果然演出理想
三二之比昨天打垮可能

香港出席亞運的足球選手，爲測驗實力，昨天午後在花墟球場分理想、可能兩隊，練習賽。結果，理想隊以三比二勝了可能隊。同場先演出的學界遴選賽，九龍學聯勝香港學聯三比一。港亞遴選隊定今日下午五時半仍在港府球場集訓，並請發車費。

近來天氣不太正常，許多球員都說不大舒服，賽前有人在飲食部和醫療（?），梁偉雄、黃國基、羅國良等因傷或病不能出戰，臨時拉得警察的曾華、東方的吳偉雄和南華的盧松江參加。理想隊演出比較「理想」，也取得多攻勢；可能隊看來並無「可能」，雖然李育德挑球入網，先開紀錄，但不久就被理想隊區志賢打成各一平手。此球是得力於「義勇軍」曾華做成的有利機會。接着，林錦棠得球批過重關，近門建功。林錦棠演出相當好，他乘勝餘威，把握機會，命射，張占美拍出門前，區志賢頭推頂入。上半場完，理想隊已勝三比一。

可能隊挨打的時間較多，到下半場才取得一輪猛烈攻勢，李炳照在禁區內不慎犯規，被罰十二碼球，劉志霖主射入網，二比三，理想勝可能。兩陣如下：●哈林●

理想隊：吳偉雄　司徒堯　陳志剛　林錦棠　衛佛儉　李炳照　區志賢　劉志炳　盧松江　曾華　譚鑑清

可能隊：蔡昆生　雷拙萍　梁杰　何祥友　張占美　高保強　李育德　劉子安　黃志光　劉志霖　朱榮華

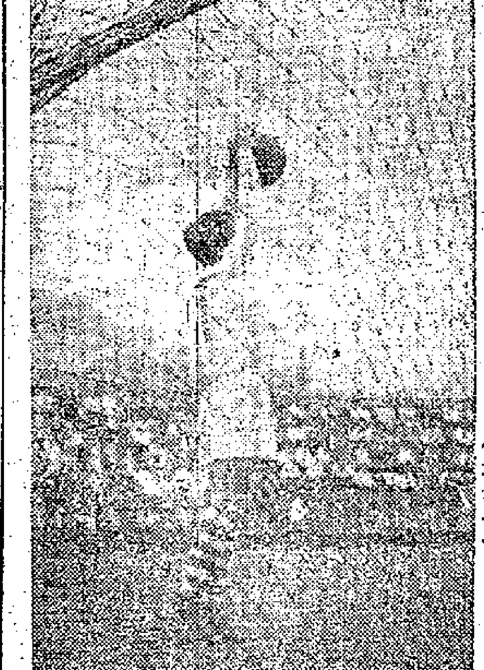

可能隊頻頻接攻，幸賴張占美奮力撲救，沒有多失。圖爲張占美牢接林錦棠一記勁射來球的鏡頭。（本報攝）

烏雲滿天見財化水
花墟分隊賽散記

繽紛錄

▲昨日烏雲滿天，有隨時落雨的樣子，因此使一向「旺丁」的花墟球場，顯得十分冷落，區志賢說：「呢趟見財化水了！」

▲李育德懶洋洋，坐在場館打瞌睡。並說：「咁嘅天氣打嚟做乜？進軍費都收唔夠啦！」劉志炳也表示有點不舒服，希望有時間「蹴一餐飽嘅」。許多人都說他們好像染了流行性感冒。

▲教練黎兆榮點閱三軍，發覺不夠兩隊人，於是臨時「拉伕」，陳福祥笑說：「警察大把人，唔夠你就拉啦。」有人打趣說：「只有警察拉人啫，從未聽過人拉警察㗎！」

▲曾華昨天演出不壞，黎兆榮對陳福祥笑說：「早的係咁打就好啦，有遴選委員睇到唔係入選囉。」

▲林錦棠傷癒復出，演出有如生龍活虎，傳射都恰到好處，除射入一球外，又做成隊友許多機會。有人說異地說：「相差不過兩三日啫，對南華點解巴士唔派佢出場呢？唔係就輸唔會輸咁多吖！」

▲「雞記」鄒文治的兒子昨天代表九龍學聯出戰，但「雞記」卻表示不願他的兒子打波，恐怕影響學業；同時恐怕他打得笨而「上當」，有說這是鄒文治太「精」的緣故。●金林●

賀憲杯賽選拔精銳
足總足聯今日排陣

本屆賀憲杯初賽已定於下星期三在港府球場挑燈夜戰，足總和足聯兩會今日下午分別召開會議，遴選西聯和華聯的陣容。

足總的會議於下午五時三刻在該會辦事處舉行。據足總某委員稱：西聯的名單將包括軍人球員在內。

足聯的遴選小組會議則於下午六時在華協會所召開，據遴選小組主委稱：今日選人仍本着「挑選近況最佳的球員」爲原則，各委員可以任意提名，任選唔鬭。●千納●

莫斯科羣英會後
黃強輝撰文述觀感

編者按：我國舉重運動健將黃強輝自莫斯科載譽歸來後，最近在中國青年報撰文紀述莫斯科之行。文中描述了我舉重運動員們在莫斯科比賽的情況和其他事情。這裏發表的是他所寫的三篇文章「三人行」、「激戰」和「友情」的節錄。

三人行

「你們中國人眞厲害，一共只來三個選手，卻拿去三個大杯回去。」在我們快要離開莫斯科回國的時候，好幾位蘇聯朋友這樣對我們說。

陳鏡開的體重問題

最輕量級的體重不得超過五十六公斤，陳鏡開在比賽前一個月的體重是六十二公斤，已超過了次輕級的體重限度（六十公斤）。爲了參加最輕級比賽，他很早就開始注意降低體重，以期能達到最輕級的標準。不過體重降得太快，肌肉內的鹽分就大爲減少，等到肌肉突然一緊張收縮，就會發生抽筋的現象。果然，陳鏡開在作第二次抓舉時，小腿抽起筋來，後來在作挺舉時，又一再抽筋。不過陳鏡開仍以頑強、驚人的毅力挺起了一三五公斤，擊倒蘇聯的烏利亞諾夫而獲最輕級冠軍。

事後，有許多蘇聯專家都熱忱地向陳鏡開建議：以後爲了維持體力，不如索性放棄最輕級而參加次輕級比賽；他們都說陳鏡開在次輕級中創造世界紀錄是大有希望的。陳鏡開現在正研究這個問題。

趙慶奎的一段故事

去年聯歡節在莫斯科舉行時，趙慶奎去了，但因病沒有參加比賽。這一次比賽後，蘇聯體育報上登載了一段關於趙慶奎的趣事：一九五五年中國舉重隊在蘇聯訪問學習，在回國前每個隊員都經過一次測驗，如能達到蘇聯一級運動員的成績，蘇聯方面就贈予一級運動員的證章作爲紀念。當時除了趙慶奎外，其他運動員都達到了標準。蘇聯朋友爲了鼓勵這位年紀才十八歲的新手，決定也給趙慶奎一枚一級證章，趙慶奎知道他還沒有達到這個標準，他說：「我回國去埋頭苦練，等達到這個標準後我才接受這個證章。」

蘇聯體育報在敍述了這段故事後說，事情發生了不到三年，可是正是這位今年才廿一歲的中國選手，現在的成績不但超過了蘇聯運動健將的標準，而且已經成爲世界上名列前茅的舉重家了。事實上，如果趙慶奎不因首次參加國際賽而臨場過於緊張，則他打破挺舉的世界紀錄是很有可能的。

激戰

我在進行比賽時，抓舉和推舉的成績和蘇聯選手布舒耶夫相等，勝負關鍵決定於最後的挺舉了。布舒耶夫第一次舉起一四二．五公斤成功，我舉一四五公斤也成功。槓鈴重量增加到一五〇公斤，我把槓鈴翻起，但在站起來的時候，槓鈴壓住了我頸前的鎖骨處，使我呼吸困難，我突然感到一陣頭暈，不自禁地把槓鈴摔下地去。到第三次試舉時，注意了槓鈴的部位，舉起來了，而布舒耶夫也舉起了同樣的重量。槓鈴加到一五五公斤——這是世界紀錄的重量，我先舉，槓鈴一翻，站起來，但有些觸胸，我想調整一下槓鈴部位，但又怕堅住呼吸，稍一猶豫，動作就有點亂。當我分腿挺起的時候，槓鈴重心太靠前，兩臂支撐不住，失敗了。可惜的是，布舒耶夫也沒有舉起這個世界紀錄。

友情

比賽前兩天，蘇聯方面邀請各國運動員參觀一次馬戲，在汽車上，一位伊朗運動員問我成績多少，我們用英語談話，引起了坐在一邊的美國中量級選手科諾的興趣。看完馬戲回旅館，我剛下車，科諾就拍拍我的肩膀，說想和我們交朋友。我們陳鏡開獲得冠軍後，舉行發獎典禮，中國的五星紅旗在雄壯的國歌聲中冉冉上升，全場肅立，其中也有科諾和他的領隊科羅生。

比賽結束後，在預先約定的時間內，科諾帶着照相機、閃光燈來找我們，他對陳鏡開的腿肌特別感興趣，拍完照片又說：「能不能允許我摸一下這雙腿？」陳鏡開對這個要求雖然感到奇怪，但還是答應了。科諾驚歎道：「我還是第一次看到這樣好的一雙腿。」

港澳港星入選球員
文登又繼小黑免役
足總有意用陳志剛補充
東方征菲預定職球員二十一人

體壇動態

本年度港、澳及港星的埠際足球賽，都輪到港方派隊前往作戰，足球總會的埠際小組在本月三日開會時，以「一賽開二」的辦法選出港聯隊的陣容，計被選的球員是：劉建中、衛佛儉、司徒堯、劉儀、羅北、陳輝洪、劉添、郭錦洪、鄧發、文登、黃志強、何祥友、摩士、姚卓然、莫振華、何應芬、劉繼照、羅國泰、梁偉雄等十九人。這班人馬準備在四月初旬赴澳比賽完畢，便繼續於四月中旬赴星作埠際賽，只是赴澳與赴星的領隊不同而已。

這班人馬選出後，足總會分別去函各被選球員，詢問他們是否去，如有不願去的，則另選別人補充。前幾天，已有姚卓然表示不去，且由足總另選劉志[illegible]補充。到了最近，又有文登函覆足總，說因事難以爲港聯效力，遺一選缺，可能選陳志剛補充；但須待埠際小組再行開會決定。×

東方足球隊定於四月中旬征菲，已在積極籌備中。昨據李杏林表示：此次東方征菲，分兩方面進行：關於菲方一切事情，由伍尚瓊負責聯絡；港方一切，則由伍球添負責籌劃。

昨天下午，伍球添曾到花墟參觀港聯隊分組表演，他與記者談到東方籌備征菲一事時說：此次東方征菲，預定職員二人，球員十九人，球員中除以東方全隊爲班底外，另向傑志借將六名，借的是朱永强、朱榮華、司徒文、郭有、張觀興及鄭石。（按：東方借將可能落空的消息，已在另一則新聞報道。）●晨光●

昨夜修頓女籃賽
南朝鮮挫敗港聯

南朝鮮銀行女子籃球隊，昨晚在修頓球場第二次上陣，與香港港聯隊交鋒。由於主隊陣容不整，南朝鮮銀行隊又以五十五比十八跨過第二關。客隊原定明晚在修頓球場戰港九聯隊，但籃聯通知改於後晚（廿九）舉行。

昨晚港聯有吳紀開因傷，李詠芹因病，趙月娥因事未能到場參戰，不但兵源短拙，而且各人初次合作，缺乏領軍人物，形成羣龍無首，打得一團糟。後衛防守最差，漏洞百出，失掉了籃下優勢；但姜培珍、江芷英演出差強人意。

客隊昨晚的演出也不見好，她們僅恃着身材與充沛的氣力來應付，由於港聯演出不濟，乃顯得頭頭是道。隊員中，朴環姜與李正順較爲活躍。

雙方前陣，銀行隊：以朴環姜、李正順、金貞姬、金賢泰、張其姬上陣，港聯隊派梁玉瑩、姜培珍、何麗貞、譚美雲、江芷英應戰。

接戰後，梁玉瑩犯規，金貞姬罰中。張其姬、金貞姬接連投中兩球，朴環姜再進一筆，直到十二比零，港聯才由姜培珍打破光蛋。第一節完，十八比二，客隊佔先。次節，客隊仍佔盡優勢，港聯只由姜培珍、何麗貞、江芷英取得三球。銀行隊強攻，以卅四比八領先。這是上半時的紀錄。

換邊再戰，客隊改派副選上陣，演出較差，港聯傾力反攻，追上十六比四十二，完第三節。最後一節，客隊又改派全部正選登場，但演出紊亂；港聯更糟，雙方展開混戰，投射命中率很低，直到終場，港聯以十八比五十五受挫。●何倫●

今晚籃球演出好戲
南華修頓大戰順聯
港大昨以九球勝萬年青

公開籃球聯賽，昨晚修頓球場甲二組港大以七十五比五十七擊敗了萬年青。今晚七時起續有三場在修頓演出：首場甲二組東方對中健；次場女子組華南對南華，末場甲一組南華對順聯。

南華與順聯是一場大戰。南華出師以來，未逢敵手，與培爾成爲甲一組的長勝軍，也是奪標的熱門份子。順聯本屆戰績平平，已沒有爭霸希望，但爲了挽回聲譽，今晚勢必傾力作戰。

南華最近勇挫東方，陣勢強盛。由於它的人手平均，近來又在苦練，準備遠征，同時他們臨場經驗較佳，作戰比較沉着，有了上述的優點，今晚料可得勝。順聯最近有部份球員離隊，調動困難，實力不免打了折扣，縱然力拼，也恐怕不易壓倒對手。

另場甲二組比賽，兩隊都屬弱隊，但實力接近，可能展開激戰。女子組華南技高一籌，南華凶多吉少。錄甲一組南華、順聯兩陣如下：

（南華）吳乙安、顏德基、吳振權、李瑞熊、李海生、朱正一、甘楓、劉維正、楊比福。

（順聯）凌錫銘、鄭金富、黃錦棠、馮國忠、譚國健、蔡展生、梁約思。●一條煙●

北京計劃興建標準單車賽場

【中國新聞社北京二十五日電】北京正在計劃興建中國第一個合乎國際標準的自行車比賽場。這個自行車比賽場的規劃和工程設計已經有關方面審核批准，日內開始進行設計。建場工程預計今冬完成。

港澳警察球賽
澳警函問佳期

一年一度的港、澳警察埠際足球賽，今年輪在香港舉行。昨據警察體育會負責人陳福祥說，他已接到澳門警察函，表示決定來港，並請港方定實日期通知，以便他依時來港。香港警察會已向足總請示日期，以不和其他賽程時間衝突，一俟獲得足總指定日期後，就去函澳門警察，請它依時來港表演。●芝花●

埠際大賽
澳方陣容

港澳埠際足球賽排定於四月六日在澳門舉行，港隊於五日啓程前往。澳門方面，已挑選出了十五個球員，經一番集訓，準備與港隊一決雌雄。茲將澳隊陣容錄下。

華　花都　古　蓮地　兆和　賓羅利士

雲都拉　李麻　黃錦文　卑度路　中官世

宋劍生　錢伙　羅治　羅沙　奴拿　梁永基

草地網球賽
改今日開鑼

香港木球會主辦的一九五八年度全港公開草地網球賽，原定昨日在木球會球場展開戰幕，但天不作美，下了毛毛雨，場地濕滑，無法開賽，順延今日開始角逐。單打八場秩序如次：梁錦鏗對NK李，羅德彰對NJ，吳文祥對CW李，鈕禮對韋良，C梁對鄭天佩，姚亞對司徒華，利彼路對彼芬，堅氏對曹士德。

巴西久久無消息
有關人士透露原因
因賽事拖延縱來亦難準期到港

情報網

巴西足球隊能否來港比賽，由於該隊音訊渺然，現在仍成疑問。但該隊就算可以前來，亦將不能按照足總擬定接納的日期（即四月中旬）到達，目前已經可以肯定的了。

昨日，據圈內有關人士稱：巴西隊原定本月中旬自聖保羅城啓程，轉戰歐、亞兩洲，但是，由於該隊以前曾約定與南美洲的玻利維亞某勁旅作一場比賽，而這場球賽卻因事要延到本月底才能上演。現在，有關這場比賽的問題，雙方還未洽妥，所以巴西隊便須將啓程的日期推遲，在完成對玻利維亞的比賽以後，才能拔隊遠征歐洲。他說：恐怕就是巴西隊遲遲沒有答覆足總的原因了。

上述的有關消息，從巴西寄來的報章中，已經獲得證實。所以將來巴西隊就算能夠來港，亦很難按照足總預定的日期抵步的。●于納●

攀登獅子山賽
月底截止報名

中國健身會、中華基督教青年會合辦的一九五八年全港華人攀登獅子山比賽，定本月三十日上午十時舉行，報名已於本月十五日開始，至本月底截止。賽程路線由新和老道起點，沿山邊路徑攀登而上，直至沙田道獅子亭處爲終點，全程約一千六百公尺。

港隊下週赴澳門
中組聯賽無節目

足球總會昨天公佈下週的足球比賽秩序。因爲港隊要赴澳門作埠際賽，甲組聯賽暫停一週，除賀憲杯初賽外，只排出乙、丙組聯賽秩序如下：

賀憲杯初賽			四月二日（星期三）	
西聯	對	華聯	港府球場	八時半
乙組聯賽			四月五日（星期六）	
電工	對	嘉山	香港會場	五時正
海軍	對	大東	銅鑼灣場	五時正
柴灣	對	約瑟	跑馬地場	五時正
中健	對	獄吏	跑馬地場	五時正
太古	對	電話	跑馬地場	五時正
丙組聯賽				
中巴	對	愉園	香港會場	三時半
麗澤	對	添馬	銅鑼灣場	三時半
天祥	對	滄華	跑馬地場	三時半
港大	對	有利	跑馬地場	三時半
民航	對	麗聲	跑馬地場	三時半
乙組聯賽			四月六日（星期日）	
南華	對	軍醫	嘉路連山	五時正
電車	對	航被	跑馬地場	五時正
丙組聯賽				
屈臣	對	南華	嘉路連山	三時半
龍會	對	後備	跑馬地場	三時半

排球聯賽
昨今戰訊

公開排球聯賽，昨晚兩場在伊利沙伯青年館舉行，甲組培英自動退出賽會，被取消資格，巴士白得勝利。另場乙組賽，雷霆在絕對優勢下，以三比〇戰勝協青，各節成績爲廿一比十五、廿一比十、廿一比十五。今晚伊館續有兩場比賽，頭場七時半乙組巴郵對南華；次場九時甲組東方對均安。

憑什麼去選人？

德語

足球聯會的遴選小組今天開會安排賀憲杯第一仗的華聯陣容。在此之前，華協和足聯的若干負責者都有意改變一下過去的作風，不以南巴兩强爲主力，而要採取平均攤派的辦法。同時也有人主張，後防可用全部新血，前鋒則用近況最佳的「大牌」。

這些意見，假如能夠通過遴選委員們的同意，則今天排下的華聯陣容，就有可能出現一種新的面貌。但據昨天午後的消息，足聯遴選委員會中，卻仍然未能取得一致的意見，不過主張選用近況最佳者，則佔了多數。

「近況最佳者上陣」這一原則是無可非議的，因爲「大牌」不一定是「近況最佳」的人，「近況最佳」的人當然也不一定是「大牌」。這一原則，揚棄了「大牌」主義，沒有個人崇拜的觀念，能夠根據球員近況的好壞來做取捨的標準，的確是進行遴選的重大前提。至於選人與排陣兩者如何結合，排陣之後的戰略如何運用，就要針對對方的虛實與臨場情況，由選委與教練來開動腦筋了。

「不以南巴兩强爲主力」的意見也是可以採納的，然而我卻反對「平均攤派」的建議。好些自私的代表們，爲了爭取自己的球員獲有在「大場波」中一顯身手的機會，因而喊出「培養新血」的口號，造成一種非選新血不可的氣氛，於是人人主張，新血爭取經驗，你提一個，我提一個，結果，往往不知不覺中就走了「太公分豬肉」這一條路。

這樣說，並不是反對起用新血；在某種作戰場合下，配合了某一個位置的需要，毫無疑問，新血可以重用，也有可能起着極大的作用。可是，假如採用了「平均攤派」這一套，就會變成了無原則的遴選，也大大失掉了「戰略性」的意義。

一個代表隊不等於一個訓練班，這個道理，人人都懂。要栽培一個有爲的新血，首先要堅持有恒的鍛鍊，與及在自己的隊裏爭取臨場經驗，然後才可以談到在「代表隊」裏出露頭角。即是說：要先替新血準備好條件。

這一屆的華聯「好人有限」，尤其沒有好的前鋒，從這一點出發，因而認定華聯的後防不妨啓用幾名新血，這種想法，也是高見；但怎能硬生生地把一個隊分成兩截而主張「後防全用新血」呢？從戰略去分析，一個好的守將，必須要具有助攻的能力，然後才能發動更强烈的攻勢，這是兵家說的「唯能攻者才能守」，所謂「後防全用新血」，根本就說錯了。

也許有人會說，華聯本錢充足，輸了賀憲杯第一仗不打緊，盡出精銳，票房紀錄，必然大增，所以第一場比賽時馬虎一點，這又似乎離開「波經」而談「生意」了，只好就此擱住。●奔波●

春季衞生
乍寒乍暖話咳嗽

近來由於天氣變幻無常，乍寒乍暖，一日之中的溫度，往往會相差十幾度，因此傷風、咳嗽的人多了起來。不管是在醫院或者巴士、電車以及大街、小巷都會聽見人們咳嗽的聲音。

提起咳嗽，一般人視爲小毛病；其實，咳嗽的種類繁多，它有時是生理上一種反應，有時是某種疾病的一種症狀。輕微的咳嗽，對於人體的害處不大，但是或許這正是某種疾病的前驅症狀呢？嚴重的咳嗽，會引起人體器官受到傷害，例如咽喉腫脹、胸部疼痛，甚至粘膜出血等。

究竟咳嗽是什麼？什麼原因使人發生咳嗽？怎樣處理咳嗽？如何預防？這些都是值得研究的問題。

咳嗽的生理過程是這樣：在將要咳之前，先迅速吸一口氣，聲門立刻關閉，然後突然張開，氣體很快地發出來，將氣管或咽喉中的異物，向外推出。

其所以使人發生咳嗽，原因很多，如因天氣變化，冷熱無常，或空氣太乾燥，或濕度太大，或者灰塵太多，甚至於夾雜一些富有刺激性的物質，像花粉、毛屑、食物等，被吸入人體時，刺激呼吸器官而發生咳嗽。

另外一種使人咳嗽的主要原因，爲病菌和濾過性病毒侵襲呼吸器官所致，這種咳嗽多半是疾病發生時的一種症狀，例如流行性感冒、支氣管炎、肺炎、肺結核以及百日咳等。

根據咳嗽的性質，可以分爲乾性咳嗽和濕性咳嗽兩大類：所謂乾性咳嗽，是一種沒有分泌物排出的咳嗽，主要原因爲呼吸道受了冷空氣、塵埃以及其他異物的刺激所致；有時則因呼吸道發炎，或流行性感冒初期，支氣管發炎，胸膜發炎等，都會有乾咳的現象發生。至於濕性咳嗽，則係有痰液分泌物出現，患有慢性支氣管擴張、肺結核以及百日咳等病的人，多半有痰液分泌出來。在這些分泌物當中，常夾雜一些病菌和病毒，若被其他的人吸收，即會染疾病。因此爲了公共衞生，咳嗽時不可對着別人，應以手帕掩住口腔，以免病菌隨痰液四處飛揚。

有咳嗽現象時，應避免再受冷風或異物的刺激，必要時須請醫生診治。

預防咳嗽的發生，要搞好日常衞生工作，注意保暖，避免呼吸器官感受刺激，特別是冷風的侵襲。（關珍）

長江航運日夜無阻
流域面積八倍英國

偉傑先生：

長江是我國最偉大的河流，全長五千五百公里，流域總面積達一百八十萬平方里，約等於八個英國，在全世界佔第三位。長江有南北兩源，南源稱鬱穆烏蘇河，北源稱楚瑪爾河，兩源會合後爲通天河，而向東南流入西康，與金沙江相會，自四川宜賓以上稱爲金沙江，宜賓以下稱爲長江。長江經三峽（瞿塘峽、巫峽和西陵峽）後流經湖北、湖南、江西、安徽、江蘇各省到吳淞口出海。

這條世界聞名的大河現在是一天天地繁忙了，數以千計的大小船舶日夜穿梭來往。長江航運的蓬勃發展，給長江流域兩岸數千座城鎮和兩億居民帶來了繁榮和幸福。這幾年來，國家給長江航運事業投下了巨額資金；現在，這個蘊藏着巨大天然財富的長江的航運面貌已經大大地改觀了。

解放前長江航運一直是亂七八糟，早期曾是帝國主義的一塊「肥肉」，英國和日本的輪船公司操縱了長江的航運；國民黨的「招商局」曾搞了幾十年的航運，可是除了從日、美、英弄來些舊船、登陸艇以外，對長江航運毫無建樹。如大小輪船公司互相競爭，港口極混亂，船舶運行沒有計劃，客貨到那裏，就到那裏。現在已經根本改變了這種面貌，現在的長江航運是統一調度和統一指揮的，航運一年比一年繁忙。

行駛的船隻也一天比一天增加。在第一個五年計劃期內，新建和改建的船舶達四百二十多艘，增加運輸能力近二十八萬載重噸。五年來長江運送旅客的人數等於在全國每十六個人中平均有一人在長江乘輪航行一次。

解放前長江航線上因佈滿礁石和狹窄彎曲的河道而不能夜航。但解放後經過整治以後，人們清除了泥沙礁石險灘四五百萬方，因此過去被人們稱爲「行船走水三分險」的川江也能夜航了。長江三峽是險要之地，兩岸壁立如削，江內灘多礁多，水流很急，每小時達二十五公里，差不多和汽車一樣快。在這樣的急流上行船，無論上水或下水都有危險，解放前晚上是沒有船敢在三峽航行的，而現在卻不同了。由於有了夜航設備，充分發揮了導航效能，因此，現在長江的船舶已經是日夜通行無阻的了。（東平）

服務版

服務部

求職

▲會計，年廿四，粵籍人，高中程度，曾任會計、統計及美術部門等職，現求任何工作，待遇不拘，提拔請函香港永樂西街一七六號三樓曾約翰君。

▲男性，廿五，廣東人，精通中文、印尼文、略識英文、打字，無不良嗜好，體健，現急求任何能擔任職業，薪不拘，願錄用者，請來函干諾道西六十六號二樓李文浩君。

▲本人願與各青年男女補習樂理及有關唱歌方面的知識，請逢每星期一、三、五下午四時至六時來馬頭圍道三五六號四樓陳君洽。

徵求

▲舊西洋管樂器者士風C一枝或二枝，以零件齊全爲合，全新亦可，如有允讓者請電明何廠出品及使用程度與取價若干，函覆深水埗石硤尾街五號二樓顯因。

年青人應有朝氣
爲什麼滿肚愁腸

愁腸弟弟：

你是太多慮了，女士們、先生們，男孩子們的來信我都答覆，同樣，女孩子的來信我也是答覆的。我那裏會只答覆女孩子的來信而不答覆男孩子的來信呢？你看到我答覆女孩子的信很多，而答覆男孩子的信較少，只不過女孩子的來信較多而已。絕沒「重女輕男」的原因在，你看，我不是很快便答覆了你的來信了嗎，你還「愁」什麼呢？

你今年才十八歲，何來那麼多愁懷？你並不是一個貧家的孩子，年紀輕輕就要到社會上去打滾，以負擔家庭的生活。你卻是一個幸運兒，當無數像你這樣年紀的少年都在謀生的時候，你背着書包到學校裏上學，那爲什麼你還不好好學習，而嗟嘆生活的平淡和無聊呢？

弟弟，你既然看不慣那些阿飛同學，就不要跟他們學，他們找女孩子就讓他們找好了。當然，孤零零無伴是寂寞的，但不一定需要尋找異性朋友來慰藉「空虛的愁懷」吧！何況在你的同學中，並不全是阿飛，難道他們之中沒有足以作你的朋友的嗎？至於異性朋友，也無須外求，爲什麼不與女同學接近一下呢？誠然，談戀愛的確還未到時候，你現在年紀輕輕，還只讀初中，但不談戀愛並不等於連異性同學也不相往來的。

你孤僻的個性當然與你生活的環境有關的，你自小死了母親，你的繼母對你不夠關懷，何況又缺少姊妹兄弟，這麼一來，你便長期生活於那個孤獨的環境了。現在你的年紀漸漸大了，生活的圈子也漸漸大了，你應該踏出那個窄小的天地，尋求有益的良伴。所以，我要求是很自然的良伴。所以，我勸你先廣交同學，從而與他們增進友誼。不過要注意的是，你們學校既有很多阿飛同學，在與同學交往時，就不能不小心一些了，最好找那些品行好的，而不是貪玩的同學結交，這樣才會找得益友。

小啓

本報體育版徵文投稿者阮斯乎、客家仔、世光、曾求德、D．L、嚮求知、劉一鳴、馮小明、公羽、諸君：請將通訊處見告編輯部。

經濟新聞

今年南洋線扯銷力弱

本報記者

印尼線生意最差

南洋各埠市場今年來向香港購買貨物大勢是平淡的，雖然有個別的市場來單訂貨比去年末季回增，但比諸去年同期則顯得清淡多了。許多辦莊人士談到今年春季生意，便搖頭表示不滿意。

今年春季生意最差的是印尼市場，今年來印尼商人直接來扯購的貨物，除棉紗布疋稍爲大宗外，其他如搪瓷器皿、日用物品等數量微不足道，而且今年算爲大宗的紗布，實際去貨數量比去年同期差得多，往年銷印尼最大宗的棉內衣，今年直接銷去告停頓，雖然有假道星洲利用易貨貿易等方式再轉銷去印尼市場，但數量亦很有限度。本來每年春季是貨物銷印尼市場的旺季，往年此時開往印尼的輪船，多則載貨三四千噸，少則一兩千噸，但今年開往印尼的輪船，一般是只載去貨物三幾百噸，可見生意低落之甚。印尼商人少來買貨的直接原因：一是印尼商業外匯局今年批出輸入證少，二是匯出證價格飛漲，去貨不合作算。

菲買貨比去年差得遠

菲律賓今年來來港扯購貨物亦比去年同期相差很遠。去年此時菲律賓商除利用批匯來港買貨外，並利用易貨外匯辦貨，菲國營販賣公司標購貨物，港商中標數次，生意稍增，今年菲律賓批給入口商的外匯配額比去年削減百分之五十二，菲商利用批匯來港買貨自然大大降低。最近菲政府才稍放鬆輸入，准許入口商開出雜貨非必需品信用證。在此以前，菲入口商因不能採購非必需品，對於獲得的外匯配額暫時不動用，故用批匯來港買貨變爲少之又少。

緬馬扯購力亦弱

緬甸線今年春季生意很淡，這因爲緬甸一九五七年度的各種入口執照已用完，一九五八年度的新入口執照尚未發出，緬甸入口商缺乏入口執照不能來採購須用入口執照輸入的貨物，至於可用公開執照輸入的貨物，又受外匯的新例限制，緬商不能大量來購買。近日緬甸貿易發展部已發出需要工業用料等入口執照，但與香港貿易關係較多的貨品如雜品、罐頭食品、家庭用品等還未有新執照發出，迄至目前爲止，緬甸線生意淡局未改觀。

馬來亞線今年春季生意亦比去年稍爲減縮，雖然所減縮的數額很微小，但有值得注意之處是今年來經由星洲轉往印尼的貨稍有增加，而貨物銷去總額未因此有所增多，可見當地市場購買力實際比去年更差。

泰東買貨漸回增

泰國線出口生意，今年來逐漸回增，這是與去年末季相比而言。今年二月以來泰國入口商寄來的棉紗、布疋、搪瓷器皿、五金、工業原料、建築材料、紙張、棉內衣、人造纖維疋頭等訂單都比去年爲多，這主要由於當地市場存貨銷疏，貨價略爲上漲，故當地入口商稍放手添訂新貨。

東埔寨（高棉）線出口生意與泰國線有相似的情況，今年去貨比去年末季回增，原因是當地市場存貨銷疏，貨價回升，當地入口商利用自由外匯來港辦貨，已經由無利可圖變爲有利可圖。

大勢依然平淡

總括說來，今年南洋線春季生意，大勢平淡，因爲南洋各國向屬輸出原料的國家，由於西方世界不景氣擴張加深，原料跌價，使南洋各國外匯收入減縮，一般購買力不振的影響。雖然有個別地區的春季生意比去年末季好些，但這是由於當地市場存貨銷疏一時所造成，尚未能顯示出當地購買力已有增強的跡象。對於今後短期內的生意，辦莊人士認爲不容太樂觀。

售價低　原料昂　紡織廠商獲利降低
棉紗外銷仍無好轉跡象

【本報訊】此間某紗廠的高級職員對本報記者說，今年來英商訂購港製原色布無顯著的增減，但因英商把買貨價一再壓低，而港製布疋的原料成本則提高，結果已使廠商的利潤降低。

他說：「今天英國只對低價的原色布有買意。」目前此間有些布廠已接到七月份的訂貨單，一般則接到第二季的訂貨。

他指出，港製原色布銷往英國，對英國棉織工業並不構成什麼「嚴重威脅」。因爲去年英國進口的棉布，只有二成多一點是由香港運去的。他認爲最近英國國產的免稅進口布足會多一些，還可能與澳洲、尼日利亞、南非同英國減少購買有關。

他說，今年來港產棉紗的出口生意都不振，看來短期內也無好轉的跡象。由於對印尼這個大市場輸出減少所造成的損失，並不能從對英國及其他地區的輸出中取得補償。

港製女裝罩衫　英議員提詢問

【路透社倫敦二十五日電】貿易部次長約翰·阜汾庭根今日在答覆下院的一封信中說，政府沒有對五千打香港女裝罩衫以每件一先令十便士半的價格進口一事採取行動。

保守黨議員惠·哈維爵士曾詢問他，這些上衣在什麼程度上是百分之百的帝國產品呢？

阜汾庭根說，在它們獲准根據帝國特惠稅制而免稅之前，海關官員們已認爲滿意，認定它是「用帝國產的布疋而在香港製造的」。

南洋客來單多　熱水瓶銷路暢
中東澳洲扯去不少

【本報訊】由於南洋各地訂單增多，熱水瓶業商銷較月前忙碌。據廠家說，除了印尼一地之外，南洋各地來單訂購港產熱水瓶均比年初增加，其中尤以菲律賓、南越和馬來亞幾地較顯著。這幾線客商通常一宗的訂額多限於十多八箱，但要單較密的。因此總的訂貨量增加了。印尼線直接去貨還處於停頓狀態。東埔寨方面，去年運去的貨，會後市場現在尚有積存，故這線生意平平而已。

中東地區與澳洲兩線銷區扯銷力正常，由於澳洲當局有固定進口限額，現時每月去貨數值約十萬元左右。據港府公佈，今年首兩月熱水瓶及瓶膽外銷數值爲一百四十七萬元，比去年同期多三十二萬元。

印尼輸出證　昨天再上升

【本報訊】據安打拉通訊社雅加達二十六日電，印尼輸出證今回升至三百一八，但紗布價仍平定。

西商會年報摘要之四
松香·茶葉·生絲

松香　香港轉運的松香，雖然去年在數量和數值上跌至不足一九五六年的三分之一，但中國增加了這種商品的生產，許多本地商人都接到大量貨辦，他們可以做直接付貨的生意，特別是運到英國和日本去。由香港運出的八千噸松香，有二千七百噸（值二百八十萬元）是運往英國的，運往日本則不足此數的一半，另方面也和南非做成了頗有用的生意。

茶葉　一九五七年由香港輸出的茶葉，比一九五六年增加約三十六萬磅，但價值則下降了六十五萬元。據了解，去年倫敦市場向香港買入茶葉一百五十萬磅，而一九五六年則爲一百萬磅，但她去年不再買入前年所買的高級貨了。去年茶葉運往倫敦的數值與一九五六年相同，即一百八十萬元。

總的來說，香港商人談判了比一九五六年更多的直接付船生意，昔日存下的台灣紅茶已被吸收。全年價格頗見平穩，付貨人頗有信心地展望今年的生意。將會被禁運。關於美國與摩洛哥之間商談准許當地入口商用美國外匯來採辦台灣綠茶一事，並無進展可供報道，因而台灣綠茶無可能做生意。

由香港輸出的茶葉總數爲八百二十萬磅，值一千六百萬元，馬來亞再次是最大的買家，買去貨值四百九十萬元。其他主要買家是英國的一百八十萬元，澳洲的一百三十萬元，泰國的一百二十萬元，和中東的九十萬元。

生絲　香港輸出的生絲與永蕃的生意，一九五七年再見減少，大部分出口商均已覺得，目前難於維持適度的貿易聯系，因爲大部分生意已直接成交。生絲的出口數值爲四百四十萬元，不足一九五六年的半數，最大買家是意大利和印度支那，以前曾是香港最大主顧的印尼，去年已無貨物運去。

大部分經香港轉運的廣東水結，是運往日本的，總出口數值爲二百萬元，等於一九五六年數字的半數多一點。

歐商買腸衣藿香油
最近又分別各扯去一批
桐油運往澳洲收費改低

【本報訊】據洋行消息，中國腸衣在歐洲市場上擺銷暢銷。下價的「七路」腸衣，最近荷蘭、法國及西班牙商人向此間洋行訂入數十桶。

「七路」大條腸衣的售價，每扎約比細條貨便宜八便士至十便士。還適係色較受西歐買家歡迎。

因歐洲市場上還有低價的豬毛施出，故今年來此間洋行接到的豬毛訂單減少。

又悉，由香港輸往澳洲的桐油運費，本月起每噸已降低四十先令，即由二百七十餘先令降至二百三十餘先令。這次減價係由香港出口商提出要求，澳洲貨運公會經考慮後，予以接納。

【又訊】據土產商消息，海南島出產的藿香油，近來在歐洲港口商採購，昨天成出五十公斤，是立即裝運的花貨，成交價爲每磅C&F法國二十六先令。

內地出產的桂皮、桂心碎及桂碎，其買賣經過兩三個月的疏落之後，近日已恢復有較爲大宗的成交。

昨天，內地桂心碎現貨成出一百零四包，每擔一百二十四元；一號桂碎，現貨成交一百七十五包，每擔一百二十五元。約一週前，內地出產的八十四裝桂皮沽出三百餘包，每擔一百五十五元。六十裝桂皮，交投仍靜，其價格亦是每擔一百五十五元。上述成交的桂皮、桂芯碎及桂碎，大部分爲歐洲客所購。據商人稱，印尼出產的桂皮，去年曾有不少銷往西歐，現在即受當地政局影響，銷往西歐的數量已大減。

申請在澳開設工廠　今年來共七家

【本報訊】澳門消息，今年申請在澳門開設的工廠，至目前爲止，共有七家，該項申請，下月二日澳門的政務會議將提出審查。

又悉，澳門捲菸業廠商兩次要求修改煙類稅則未獲接納，現又再度醞釀重新提出。廠商表示，數月前澳門當局新調整的香煙稅法，對土產的徵稅，反比外來香煙爲高，爲此，澳門廠家的產品無法與外貨競爭。

歐五金回降
圓鐵每噸跌三先令多
扁鐵每擔低一元四毫

【本報訊】歐洲五金新盤回降，日本五金續平穩。昨日此間洋行接獲歐洲五金廠商按放來圓鐵新盤，每噸要三十四鎊十六先令六便士C.I.F.香港。該圓鐵新盤比幾天前放來的低三先令多，付運期均爲本年六、七月。昨日亦有洋行接到歐洲扁鐵新盤，並在市面以每擔三十八元拋售，結果，港商訂入數十噸。

據五金商說，昨日向歐洲訂成的一批扁鐵，價格比前爲低，每擔低一元四毫。洋行商人亦認爲歐洲五金最近來盤比前下降，但據消息，歐洲五金廠商的出口售價並未下降，每公噸仍要八十美元F.O.B.歐洲。日本圓鐵昨日亦有新盤放來，售價仍是每公噸三十五鎊，與日前來盤未有變動，比諸歐洲售價則仍高，故商人仍未去訂。

日前有一批台灣圓鐵到港，貨家擬以每擔三十一元五毫拋售，但因貨質太劣，大小不勻，故未成交。

日扣布新盤　要九點八便士

【本報訊】日本「三〇三」扣布，商人收到的新盤，價是C.I.F.香港九點八便士，但沒有獲電訂購。「二〇〇三」扣布現貨市價爲十五元八毫（大盤），內地跳鯉牌扣布二十五元七毫。

泰商續訂內地紙張
黃板紙成交達三百噸
打字紙有光紙成一二三千令

【本報訊】泰國商人續訂購內地黃板紙、白有光紙、色打字紙，日本牛皮紙、雞皮紙，港商復訂。

最近泰國進口商人仍陸續向此間出口商訂購內地紙張，其中訂入的黃板紙約三百噸，每噸C.I.F.曼谷爲五十五鎊；白有光紙訂成三千令，每令爲八元三毫；色打字紙成二千令，每令爲十三元八毫。

另悉，東德捲筒白報紙，第二季銷港限額二百五十噸，港紙商已全部訂入，價格與前一季相同。

據紙商說，東德白報紙，每年預算銷港數額約爲一千噸，每季不能超過二百五十噸，因其紙質白而有光，頗合本地市場銷售。同時它的價格比北歐貨訂價低約一鎊，故紙商對於第二季限額，商人各全數訂入（約二百五十噸），五十和五十二格還三十一吋貨，每噸C.I.F.香港仍爲五十七英鎊。

昨天此間紙張市道多未穩，部份工業用紙如雪梨紙、赤、白雞皮紙和廣告紙還有成出，市價多企定。

阿斯匹靈粉　續成出千磅

【本報訊】阿斯匹靈粉續有成交。非拿士丁粉有少量成出。

阿斯匹靈粉昨日先後成出數宗，最高成價每磅三元一毫半，最低每磅三元零五仙，總共成出近一千磅。由於昨日成交的阿斯匹靈粉均爲小宗交易，故售價趨高。

非拿士丁粉昨日成出數百磅，每磅四元七毫，全部係西德貨，爲南朝鮮客購去。

日本散裝糖精，昨日續有不少零星買賣，每次交投均是數桶，但交投疏密。據行內人說，這些買家都是出口商，可能是菲律賓客，原因是菲律賓方面的糖精售價仍高，去貨有利。但客方以香港的日本糖精存貨轉疏，大量採買恐市價急漲，故以零星的方式購買，昨日粗粒貨仍要每磅四元六毫半，中粒貨每磅四元五毫半。

股票市勢呆定　起落幅度均甚微

【本報訊】昨日股市只有半日交易，故成交總值略減爲五十六萬七千元。價格無甚起落。

由於市場人心對銀行調整利息的行動仍在觀望等候，因此買賣動頭未有大振作。

昨日股市，獨黃埔船塢和電燈好，由二十二元進至二十二元五，先後成交二六〇份。滙豐銀行初時維持在高至七八五元，但到尾盤終回降至七八〇元，與前日收市價同，先後成交二一九份。油麻地小輪九七元，成交三六份。電車二三元，成交三千三百份。香港置業亦頗活躍，達二一八六份，每份二六元一。電話成二二〇五份，每份二五元六。聯合船塢成五千份，每份一元二七五。置民除息股定住十元八，成交三五〇份。九龍倉十七元二，成五四〇份，均益倉新股十一元，成交七五份。

此外有三檔下跌的：會德豐比前跌五仙到一毫，以每份五元九五和五元九成交一二七〇份；大酒店由十六元二降至十六元一，先後成交八千份；牛奶公司跌一毫，以每份十六元九成交六百份。

美鈔回定　金市微軟

【本報訊】美鈔止跌回定，K金則續呆滯。

美鈔開盤五八〇·七五，比前日收市價回挺了〇·一二五，爲全日最低價；旋以人心未免過淡，市況反覆回起，但挺勢不大，最高價做進至五八一·一二五，晚市收盤五八一·一二五，去息六毫。交收四萬美元。

美匯開市九八三·二五，整日無甚起落，收市依然一樣。

由於存底轉弱，去息回減，而且交收較活躍；昨市人心未敢過淡，買家陸續有吸回候市，因此美鈔止跌回定。

K金開市二五四·三七五，收市二五四·二五；最高二五四·二五，最低二五四·一二五，去息七仙。牌上交收四百兩，牌下交收二千一百五十兩。

澳門金據續企住二六四·五。

南非商來港　探詢商品價
去年貿易入超額仍鉅大
短期內大宗訂單不會來

【本報訊】南非近有商人來港旅行，探詢各種可在當地行銷的商品價格。據洋行人士引述該南非商人談話稱，南非商場現不是旺貨季節，短期內不會有大宗訂單寄來。

該南非商人透露，去年南非的貿易入超額增大，外匯儲備在下半年內還續下降，這種情況至今尚無改變。因此，南非在短期內雖或不會削減輸入，但也不會增大進口貨物配額。

洋行人士指出，南非的輕工業現已繼續得進展，因此今後當地將會減少向香港購買工業品，轉而增購原料和半製成品。例如今年來南非寄到此間的汗衫及雨傘訂單即繼續減少，反而對傘骨傘布則增加採購。目前他們買的主要是中價斜布，這些斜布的成交價爲每碼C.I.F.南非二十三便士，有些訂單每份要五千碼，較大額的則爲二萬碼。

今年首季南非來港購貨，比去年同期減少。這與當地零售商自去年九月起存貨日增的情況有關。

又，最近澳洲商人有少量布疋訂單寄到，所訂的包括有嗶嘰和布仔布等，而且訂單只值三數千元，但其宗訂單來亦疏。據悉，這些布疋將於四月至七月的一個季度內運往澳洲。港商的貿易價尚保持平定。

廣州印花嶺南紡　花貨又成數百疋
用家已紛向零售商購貨

【本報訊】廣州印花嶺南紡（又稱印花綢），下月上旬期貨已暢成數百疋。首批貨現已在中國國貨公司應市。

廣州新出夏季衣料——印花嶺南紡（長廿二碼，寬廿六吋，全部人造絲），自本月中旬放出訂盤後，即爲疋頭店和沿街叫賣的零剪販商吸購，因爲這些貨的質地與日本貨不相上下，而價格卻比日本貨相宜百分之十五，大盤價每碼爲八毫五仙，花款約有六種。據說，今後將陸續有新款貨供應。

另悉，嶺南印花紡，中國國貨公司曾於月初爭先訂入少量提來應市，首批貨並於上週運到，且已被用家買了不少。

六家商行獲准註冊　地產物業佔了兩家

【本報訊】港府公佈，上週有六家商行獲准註冊，它們的名字是：

馬百良藥廠有限公司（MA PAK LEUNG CO. LTD.），註冊資金十萬元。地址在香港大道中三一〇號。負責人爲Ma Hok Yue。

永泰有限公司（YING TAI LTD.），經營製衣業務。註冊資金三十萬元。地址在九龍半島酒店一二〇室。負責人爲Hanson Loh。

裕利有限公司（YUE LEE CO. LTD.），經營地產物業生意。註冊資金一百萬元。地址在德輔道中六號廣東銀行四〇六—四〇九室。負責人爲Ip Ching Ping。

ORIENTAL STEEL AND ROLLING MILLS LTD.，經營鋼鐵業務。註冊資金五十萬元。地址在九龍旺角聯合銀行六〇三室。負責人爲Dohis Mao Chien-Han。

啟成建築有限公司（KAI SHING CONSTRUCTION CO. LTD.）。註冊資金二十萬元。負責人爲Woo Chan Sum，在九龍馬頭圍道一〇三號三樓。

順興置業有限公司（SHUN HING INVESTMENT CO. LTD.）。註冊資金一千萬元。地址在香港干諾道西廿四號二樓。負責人爲Hui Ki Dau。

櫻花戀 SAYONARA 榮獲本屆十項金像獎！ 電影皇帝 馬龍白蘭杜 日本紅星 高美以子 十大明星合演 特藝綜合體育影 全部特藝七彩 片上中文字幕

昨日八院 狂滿 紐約 中央 大世界 好世界 光明 皇宮 龍城 金星
今天請早 由價值十萬元珠寶的失竊而構成偵探奇情巨片
一串項鍊送二命 斷案中有案 撲朔迷離
吳楚帆 白燕

今天盛大獻映 大冬瓜 諷刺大笑片 著名童話故事改編攝製 太平 環球 北河 域多利 油麻地 龍城 全星

國際 九龍城 眼媚兒
東光 春色無邊 滿杏林
高陞大戲院 洛神
普慶 仙鳳鳴
利舞台 新艷陽
紫釵記 九天玄女 富貴牡丹花 白蛇傳

麗都 仙樂 張仲文 地下火花
金國 新舞台 民華 明星 陵 第七天映 芳艷芬 艷陽丹鳳

大慈醫社 X光 附設最新型
臭狐灰甲 無痛手術
地蘭拔 V.O. 海中地 每瓶 $14.50
上門修理
醫痔 蘇保禮 三代世醫痔科
浴德池浴室 擴充營業 全部革新
籤牙白雪
大業瓦通紙盒廠 機製坑紙紙箱紙盒 電話 57八六七
收音機
周炎東 授舞
電業餘無線速成班
威趙 教趙 所長
招生
舊收音機 平沽

大公報 分類廣告 小字十五個 每天一元 電話 4 9 1 8

惠刊廣告 請撥電話 四八一〇八
招請學徒 聘請 寫字樓位 免頂新樓 租賃 石照啟 分租啟事 求職 待聘 科學研究院 學 全寶黃 三元學舞

亞特那士明運歐

籮竹松香棉織品糖薑

【本報訊】太古公司代理的藍煙通輪「亞特那士」號，原定今日開往馬賽、利物浦、都伯林，但因昨日天雨影響落貨，故改在明日啓行。該輪今晚將在A字三號泡碇夜落貨。

該輪這次運往英國的貨物有三千五百噸。其中包括棉布和其他棉織品二千噸，膠鞋六百噸，罐蛋二百噸，塑膠玩具一百噸，搪瓷器皿（轉運往西非）和電筒各五十噸，羅成木條四十噸，籮竹三十五噸，松香二十噸和八角十五噸，還有數百噸造船機器是退回英國的。

嘉泰治四月七日由英抵港

【本報訊】鐵行公司代理的「嘉泰治」號輪，定四月七日由英國抵港，到時將在九龍倉碼頭起落貨物。

據船上來電稱，她這次從英國來貨有一千六百三十一噸。其中由倫敦運來的包括有汽車廿三輛，香煙八十一噸，雪藏食品十七噸，港府貨三十三噸和五金六十噸。南安普頓運來的雜貨則有五十一噸。

該輪準於四月十一日中午由港開往倫敦。港商已預訂出口艙位約二千噸，鐵行公司現仍接受訂位。

【本報訊】東興行代理的南斯拉夫貨輪「汝之家」號，定今早十時自歐洲、海防、新加坡抵港，停泊於B字十號泡。她這次由歐洲、新加坡載來貨物約三百三十噸，其中包括樹膠一批。

該輪在港起貨後，將於明日開往黃埔落貨，卅一日即開往新加坡、馬六甲、吡嚨、仰光、孟買、亞丁、吉布底、蘇丹港、塞港、貝魯特、的港和來茲加。

留港商現已預訂出口艙位二千五百噸，其中單是運往仰光的米糧麵粉已佔一千七百噸。本版前曾報道緬甸增發入口證來港買貨的消息，現已開始成為事實。

維多利亞昨運來意棉紗七百噸

【本報訊】天祥洋行屬下的「維多利亞」輪，已於昨日由意大利經新加坡到港，該輪載來一千餘噸貨物，其中棉紗佔數最多，共達七百噸，大部份是由意大利運來，將轉運往釜山，其中巴基斯坦亦有一部份，但佔數較少。此外有棉花二百噸，所餘的便是雜貨。

「維多利亞」輪將於二十八日離港，經新加坡開往意大利。該輪特載出五百噸貨物，其中棉織品佔數最多，共一百餘噸，羽毛二十五噸，瓷器十噸，其餘便是雜貨。

麵粉粗瓷器皿 輸仰運費降低

麵粉每廿域實收六十元

【本報訊】據航商消息，香港至仰光的麵粉及粗瓷器皿運費，近日已告減低。

由於航運生意低落，香港至星洲的運費，已由本月一日起減低百分之十五。總此航線運費降低之後，現香港—仰光航線的運費，有一部分亦已接踵減低。

本月十八日，香港—仰光貨運公會發出通知信說，從本月二十一日起，粗瓷器皿的運費，已由每四十立方呎九十五元減爲九十元。

此外，該公會在本月二十日又發出通知信說，由香港至仰光的麵粉運費，已從本月二十三日起減爲每二十域（WT）實銀六十元（按：在此之前爲每廿域收六十九元）。

【本報訊】「海華」輪已於二十五日下午

飛機時刻

今日到港班機

泛美：東京、舊金山來，上午八時三十分到；曼谷、倫敦來，上午八時十分到；洛杉磯、馬尼拉來，上午十時五十五分到。

菲航：馬尼拉來，下午四時到。

國泰：馬尼拉來，下午六時四十五分到；新加坡來，上午八時十分到。

法航：西貢來，下午二時二十分到。

日航：東京來，上午八時十四分到。

泰航：台北來，上午十一時四十五分到。

英國海外：新加坡來，上午八時四十五分到；倫敦、仰光來，上午十二時零五分到。

今日離港班機

泛美：往東京、洛杉磯，開上午十時；往曼谷、倫敦，開上午十一時五十五分。

菲航：往馬尼拉，開下午四時四十五分。

日航：往曼谷，開上午九時四十五分。

港航：往漢城，開上午十時；往東京，開上午九時三十分。

國泰：往曼谷、新加坡，開上午九時四十五分；往永眞，開上午十一時。

泰航：往曼谷、新加坡，開上午十二時四十五分。

英國海外：往東京，開上午十二時五十分；往新加坡，開下午四時三十分。

BRAATHENS：往曼谷，開上午十時。

金邊紅綠豆昨日到一批

【本報訊】「華興」輪已於昨日由金邊到港，載來紅豆二百包，綠豆五十包，白米五千二百五十二包。

水果鐵皮藥品 兩輪先後由美到

【本報訊】美國輪船公司近日有兩艘輪船從美國到港，運來貨物共一千六百噸。

該公司屬下之「日本熊」輪，大前天從舊金山到港，運來乾果、水果、罐頭食品及藥品等共四百噸。

該公司屬下之「霧鋒」輪，前日從紐約到港，運來的貨物共一千二百噸，其中有空氣調節機、疋頭、塑膠粉、黑鐵皮、藥品及化粧品等。黑鐵皮佔數十噸。

芝本鐸 前去棉紗棉布 共三百噸左右

【本報訊】渣華郵船公司屬下之「芝本鐸」輪，前天由此間開往印尼，運出棉紗及棉布共三百噸左右。

該公司屬下之「芝沙丹尼」輪，已於大前天離港，有一千噸工製品運往南非，有二十多噸貨物運往南美。

泰天已由泰到

【本報訊】「泰天」輪已於昨日早上由曼谷到港，載來白米一萬九千六百包，米碎二千二百二十五包，木碎二千五百一十四細，碎木七千八百三十紮，方木一百五十四枝，圓木五百八十九枝，先午八十頭。

德風輪 改廿八日到

【本報訊】僑利公司代理的「德風」輪，改期於二十八日由海外抵港，該輪到港後將停泊於油蔴地。「德風」輪此次載來的貨物，轉口品佔相當大的一部份。

載郵時間

今日空郵（星期四）

老撾、北京、上海、漢口、昆明、海口	上午八時
泰國	上午九時
日本	上午十時
馬來亞、印尼、澳洲、新西蘭、錫蘭、巴基斯坦、非洲、英國、歐洲、菲律賓	下午一時
美國	下午六時
平郵	
中華人民共和國	上午九時
馬來亞、錫蘭、印度、巴基斯坦、亞丁、埃及、意國	下午三時
澳門	下午一時、六時

明日空郵（星期五）

泰國、柬埔寨、緬甸、印度	上午九時
南越、老撾、法國	上午十時
日本、南朝鮮、冲繩	上午十一時
關島、夏威夷、美國	下午二時
菲島、澳洲、新西蘭	下午三時
美國、加拿大、夏威夷、泰國、印度、巴基斯坦、中東、英國、歐洲、非洲、台灣	下午六時
平郵	
中華人民共和國	上午九時
柬埔寨	中午十二時
南朝鮮	下午三時
澳門	下午一時、六時

入口船期預告

船	名	開來港口	月日	公司
漢路華	HANNOVER	日本	3月29	捷成
海生	HAI SENG	高雄	3月29	大信
刁多	TUDOR	日本	3月29	多利順
湖北	HUPEH	三寶壟斗湖山打根菲律賓	3月29	太古
南京	NANKIN	日本華北	3月29	鐵行
海明	HAI MENG	日本	3月29	多利順
民興	ELSBETH	金邊	3月29	順昌
安達那州	STATE OF ANDHRA	日本	3月30	東方
古連達	KOOLINDA	澳洲馬尼拉	3月30	恆得信
安平	AN PING	高雄	3月30	維記
寶康	PO HANG	高雄釜山日本	3月30	福來
渣巴拿	JAPARA	東南非	3月30	渣華
哈理遜總統	PRES. HARRISON	美國日本	3月30	總統
大順康	TAISEUNHONG	華北	3月30	順昌
華達	VARDA	美國馬尼拉	3月30	美邦
太原	TAI YUAN	澳洲馬尼拉	3月30	太古
第八東西丸	TOZAI MARU NO.8	日本	3月30	東方
亞譚斯總統	PRES. ADAMS	美國日本	3月30	總統
祥康	CHANG HANG	曼谷	3月30	福來
益多	ITOLA	喀喇蚩孟買吡嚨新加坡	3月30	鐵行
汝之家	UCKA	黃埔	3月30	華林
亞夫	HERVAR	高雄	3月31	多利順
夏利茲	HERMOD	山打根	3月31	多利順
參魯士	DELOS	日本	4月1	天祥
山彥丸	YAMAHIKO MARU	日本	4月1	大南
芝尼加拉	TJINEGARA	南美南非	4月1	渣華
帝汶	TIMOR	歐洲新加坡	4月1	殷理基
大南山	TAI NAM SHAN	曼谷	4月1	順昌
成光丸	SEIKOU MARU	日本	4月1	東方
順發	SHUN FAT	華北	4月2	捷順
巴達維亞	BATAVIA	金邊	4月2	渣華
麗力	RADNIK	小呂宋新加坡	4月2	東興行
日京丸	NIKKYO MARU	日本	4月2	太平
利加安	LYCAON	歐洲新加坡	4月2	太古
雲南	YUNNAN	天津青島上海	4月2	太古
重慶	CHUNG KING	門司上海	4月2	太古
邊羅怡美利	LENEVERETT	日本	4月2	福來
約翰馬士基	JOHANNES MAERSK	西貢馬尼拉	4月2	捷成
利馬	LEMAIRE	華北上海	4月2	渣華
布勞士威	BRAUNSCHWEIG	歐洲新加坡	4月3	捷成
西吐士	CITOS	日本	4月3	天祥
長島丸	NAGASHIMA MARU	日本	4月3	太平
合生	HOP SANG	山打根	4月3	渣甸
伊特利亞	ITRIA	孟買科倫坡新加坡	4月4	鐵行
克利夫蘭總統	PRESIDENT CLEVELAND	美國馬尼拉	4月4	總統
台灣	TAIWAN	歐洲新加坡	4月4	多利順
東英	EASTERN SAGA	加爾各答星洲曼谷西貢	4月4	渣甸
東方	EASTERN	澳洲	4月4	鐵行
積士馬士基	JENS MAERSK	波斯灣印尼	4月4	捷成
安慶	ANKING	新加坡	4月4	太古
寮國	LAOS	日本	4月4	法郵
東山丸	TOZAN MARU	日本	4月4	東來
同加士	TUNGUS	馬尼拉	4月4	天祥
奇鋒	PIONEER MYTH	美國日本	4月5	美輪
忌連佳	GLENGYLE	日本	4月5	渣甸
那智山丸	NACHISAN MARU	日本	4月5	東來
吾妻山丸	AZUMASAN MARU	日本	4月5	東來
剌士馬士基	LARS MAERSK	日本	4月5	捷成
北佐諾士	PATROCLUS	日本	4月5	太古
墨爾鉢丸	MELBOURNE MARU	日本	4月5	東方
海順	HELIOS	台灣	4月5	多利順
尼高巴	NEGOBLA	曼谷	4月6	寶盛
大阪丸	OSAKA MARU	日本	4月6	東方
麗莎馬士基	LEXA MAERSK	美國馬尼拉	4月6	捷成
赫信士泰	HESSENSTEIN	歐洲新加坡	4月6	捷成
萬利羅士	MENELAUS	歐洲新加坡	4月6	太古
天星	STAR ALCYONE	日本	4月6	福來
士寮	YOSU	冲繩釜山日本	4月6	福來
錫蘭	CEYLON	歐洲馬尼拉	4月6	太平
施佐丹	C. E. DANT	美國馬尼拉	4月7	渣甸
嘉泰治	CARTHAGE	英國新加坡	4月7	鐵行
海多	HALLDOR	新加坡	4月7	多利順
成都	CHENGTU	神戶	4月7	太古
長崎丸	NAGASAKI MARU	日本	4月7	東方
士打順達	STRAAT SOENDA	日本	4月7	渣華
芝錦碧	TJIKAMPEK	日本	4月7	渣華
飛鷹	FLYING HAWK	美國歐洲新加坡	4月7	和捷
東美	EASTERN MAID	加爾各答仰光星洲	4月8	渣甸
桃皎娜	TUGELA	歐洲新加坡	4月8	多利順
快樂威利	PLEASANTVILLE	紐約洛杉磯舊金山	4月8	多利順
施連拿	CELLINA	意大利新加坡	4月8	天祥
丹碧些亞	DENBIGHSHIRE	英國新加坡	4月8	渣甸
法斯泰利	FRANCISVILLE	美國波斯灣	4月8	多利順
柱石航	KEYSTONE MARINER	舊金山菲律賓	4月9	美輪
卡瑪來	KARMALA	英國新加坡	4月9	鐵行
福州	FOOCHOW	門司	4月9	太古

出口船期預告

歐洲線

船	名	開往港口	月日	公司
愛邊娜	ELPENOR	倫敦荷蘭漢堡	3月29	太古
緬甸	BURMA	歐洲	3月29	太平
烈娜些亞	RADNORSHIRE	倫敦鹿特丹漢堡	3月29	渣甸
渥太華城	CITY OF OTTAWA	倫敦鹿特丹漢堡	3月29	銀行
漢路華	HANNOVER	漢堡鹿特丹安特衛普	3月30	捷成
汝之家	UCKA	的港	3月31	東興行
亞譚斯總統	PRES. ADAMS	那不勒斯馬賽熱那亞	3月31	總統
麗力	RADNIK	的港	4月3	東興行
帝汶	TIMOR	歐洲	4月3	殷理基
寮國	LAOS	馬賽	4月5	法郵
攝津丸	SETTSU MARU	利物浦安特衛普漢堡	4月6	天祥
北佐諾士	PATROCLUS	利物浦格拉斯哥	4月6	太古
忌連佳	GLENGYLE	倫敦鹿特丹阿姆斯特丹漢堡	4月6	渣甸
喇不喇打丸	LA PLATA MARU	歐洲	4月8	東方
新吉	ZAANKERK	歐洲	4月8	渣華
東來	DONAI	安特衛普鹿特丹漢堡	4月9	法郵
施連拿	CELLINA	意大利	4月10	天祥
嘉泰治	CARTHAGE	倫敦	4月11	鐵行
門羅總統	PRES. MONROE	馬賽熱那亞	4月14	總統
大利民	TALISMAN	安特衛普漢堡哥本哈根奧斯陸	4月15	多利順
利加安	LYCAON	利物浦格拉斯哥	4月16	太古
邊羅文	BENLOMOND	倫敦鹿特丹漢堡	4月17	邊行
京都	KYOTO	馬賽安特衛普漢堡奧斯陸	4月17	太平
邊摩	BENMHOR	利物浦鹿特丹漢堡	4月19	邊行
忌連來	GLENROY	倫敦鹿特丹阿姆斯特丹漢堡	4月19	渣甸
有馬丸	ARIMA MARU	倫敦安特衛普漢堡	4月22	天祥
路美頓	LAOMEDON	馬賽利物浦	4月24	太古
赫順士泰	HESSENSTEIN	馬賽安特衛普鹿特丹漢堡	4月25	捷成
越南	VIETNAM	馬賽	4月26	法郵
萬利羅士	MENELAUS	倫敦荷蘭漢堡	4月27	太古

印·巴·中東線

船	名	開往港口	月日	公司
沃馬利亞	UMARIA	孟買喀喇蚩	3月29	鐵行
渥太華城	CITY OF OTTAWA	亞丁	3月29	銀行
愛邊娜	ELPENOR	亞丁塞得港	3月29	太古
烈娜些亞	RADNORSHIRE	蘇彝士運河	3月29	渣甸
緬甸	BURMA	亞丁塞得港	3月29	太平
樂生	LOK SANG	加爾各答	3月29	渣甸
漢路華	HANNOVER	科倫坡	3月30	捷成
汝之家	UCKA	孟買亞丁	3月31	東興行
安達那州	STATE OF ANDHRA	加爾各答	3月31	東方
亞譚斯總統	PRES. ADAMS	科倫坡孟買喀喇蚩	3月31	總統
山彥丸	YAMAHIKO MARU	孟買喀喇蚩	4月2	大南
麗力	RADNIK	孟買亞丁	4月3	東興行
帝汶	TIMOR	塞得港	4月3	殷理基
日京丸	NIKKYO MARU	科倫坡	4月3	太平
邊羅怡美利	LENEVERETT	加爾各答吉大港	4月3	福來
平洋丸	HEIYO MARU	科倫坡孟買喀喇蚩	4月5	天祥
寮國	LAOS	科倫坡孟買	4月5	法郵
剌士馬士基	LARS MAERSK	印度巴基斯坦	4月6	捷成
攝津丸	SETTSU MARU	塞得港	4月6	天祥
忌連佳	GLENGYLE	亞丁	4月6	渣甸
吾妻山丸	AZUMASAN MARU	科倫坡喀喇蚩	4月6	東來
北佐諾士	PATROCLUS	亞丁塞得港	4月6	太古
天星	STAR ALCYONE	孟買喀喇蚩蘇彝士運河	4月7	福來

東南亞線

船	名	開往港口	月日	公司
沃馬利亞	UMARIA	新加坡	3月29	鐵行
永恒	THE HAFHAR	新加坡	3月29	合盛
烈娜些亞	RADNORSHIRE	新加坡	3月29	渣甸
樂生	LOK SANG	新加坡仰光	3月29	渣甸
緬甸	BURMA	新加坡	3月29	太平
愛邊娜	ELPENOR	新加坡	3月29	太古
渥太華城	CITY OF OTTAWA	新加坡	3月29	銀行
旭丸	ASAHI MARU	西貢曼谷	3月29	太平
曉生	HEW SANG	山打根	3月29	渣甸
刁多	TUDOR	馬尼拉	3月29	多利順
漢路華	HANNOVER	新加坡	3月30	捷成

（左接出口船期預告）

船	名	開往港口	月日	公司
民興	ELSBETH	金邊	3月30	順昌
海明	HAI MENG	馬尼拉山打根拉賓安斗湖	3月30	多利順
美南	DANAKIL	新加坡	3月30	順昌
哈理遜總統	PRES. HARRISON	馬尼拉	3月30	總統
海后	HOI HOUW	新加坡	3月31	捷順
安達那州	STATE OF AHDHRA	新加坡巴生吡嚨仰光	3月31	東方
汝之家	UCKA	新加坡吡嚨仰光	3月31	東興行
南京	NANKIN	拉賓安山打根	3月31	鐵行
亞譚斯總統	PRES. ADAMS	西貢新加坡吡嚨	3月31	總統
寶康	PO HANG	曼谷	3月31	福來
捷利碧琪	GJERTRUD BAKKE	新加坡巴生吡嚨	3月31	鐵行
海華	HERVAR	古晉詩巫拉賓安山打根	4月1	多利順
成光丸	SEIKOU MARU	馬尼拉	4月1	東方

汕頭·上海·天津線

船	名	開往港口	月日	公司
順盛	SHUN SHING	青島天津	3月29	捷順
海后	HOI HOUW	汕頭	3月31	捷順
湖北	HUPEH	上海天津青島	3月31	太古
芝尼加拉	TJINEGARA	上海	4月3	渣華
德生	TAK SANG	上海	4月5	渣甸
安慶	ANKING	上海天津青島	4月6	太古
海多	HALLDOR	上海	4月8	多利順

基隆·釜山·日本港口線

船	名	開往港口	月日	公司
奉天	FENGTIEN	釜山日本	3月29	太古
四川	SZECHUEN	基隆	3月29	太古
海生	HAI SENG	高雄	3月30	泰順
光和	KWANG HO	高雄	3月31	泰順
湖北	HUPEH	日本	3月31	太古
華達	VARDA	日本	3月31	美邦
益多	ITOLA	日本	3月31	鐵行
祥康	CHANG HANG	冲繩釜山日本	3月31	福來
渣巴拿	JAPARA	日本	4月1	渣華
太原	TAI YUAN	日本	4月1	太古
芝尼加拉	TJINEGARA	日本	4月3	渣華
約翰馬士基	JOHANNES MAERSK	日本	4月3	捷成
伊特利亞	ITRIA	日本	4月5	鐵行

非洲線

船	名	開往港口	月日	公司
烈娜些亞	RADNORSHIRE	卡薩布蘭卡	3月29	渣甸
第八東西丸	TOZAI MARU NO. 8	西非	4月1	東方
長崎丸	NAGASAKI MARU	南非	4月8	東方
士打順達	STRAAT SOENDA	南非	4月9	渣華
銀光丸	GINKO MARU	東非	4月10	東方
第五信盛丸	SHINSEI MARU NO.5	西非	4月11	太平

美洲線

船	名	開往港口	月日	公司
哈理遜總統	PRES. HARRISON	美國	3月30	總統
寶利威利	BONNEVILLE	美國加拿大	3月30	銀行
華達	VARDA	美國	3月31	美邦
約翰馬士基	JOHANNES MAERSK	紐約波士頓巴爾的摩	4月3	捷成
克利夫蘭總統	PRES. CLEVELAND	舊金山	4月5	總統
奇鋒	PIONEER MYTH	紐約波士頓巴爾的摩	4月6	美輪
熱海丸	ATAMI MARU	美國中南美	4月6	洛士利
墨西哥丸	MEXICO MARU	中南美	4月7	東方
施佐丹	C. E. DANT	舊金山洛杉磯	4月8	渣甸
長崎丸	NAGASAKI MARU	南美	4月8	東方
飛鷹	FLYING HAWK	舊金山紐約	4月8	和捷
士打順達	STRAAT SOENDA	南美	4月9	渣華
海洋郵	OCEAN MAIL	溫哥華西雅圖	4月9	福來
柱石航	KEYSTONE MARINER	舊金山洛杉磯	4月10	美輪
渣華太子	JAVANESE PRINCE	紐約巴爾的摩	4月12	渣甸
依利沙伯碧琪	ELISABETH BAKKE	西雅圖溫哥華	4月12	鐵行
正鋒	PIONEER MAIN	紐約巴爾的摩波士頓	4月13	美輪
富洋丸	FUYO MARU	溫哥華	4月13	東來

澳洲線

船	名	開往港口	月日	公司
豐寧	FENGNING	馬丹拉布爾	3月29	太古
東榮	EASTERN GLORY	澳洲	3月29	渣甸
南京	NANKIN	澳洲	3月31	鐵行
參魯士	DELOS	澳洲	3月31	天祥
西吐士	CITOS	澳洲	4月3	天祥
同加士	TUNGUS	美國	4月4	天祥
墨爾鉢丸	MELBOURNE MARU	澳洲新西蘭	4月9	東方

今日明日出入口船隻

今日入口船隻

船	名	開來港口	停泊地點	公司
豐寧	FENGNING（上午九時）	門司	A14	太古
芬谷	FERNDALE（晨早）	美國馬尼拉	九龍倉橋	多利順
多利益	TOMOE（晨早）	巴爾的摩紐約	A5	順昌
四川	SZECHUEN（上午十時）	基隆	西環碼頭	太古
東京丸	TOKYO MARU（上午）	日本	B18	巴拉多
芝萬宜	TJIWANGI（下午五時）	印尼新加坡	A4	渣華
汝之家	UCKA（上午）	海防	B10	東興行

今日出口船隻

船	名	開往港口	停泊地點	公司
華興	ANGELINA（下午）	金邊	油蔴地	順昌
美西美	JACOB JEBSEN（下午）	曼谷	B20	振盛行
忌連來	GLENROY（上午九時）	日本	太古橋	渣甸
東京丸	TOKYO MARU（下午）	新加坡	B18	巴拉多
亞夫	HERVAR（下午）	台灣	太古塢	多利順
鐵塔星	THETA STAR（下午）	新加坡	油蔴地	合盛
多利益	TOMOE（下午）	西貢曼谷	A5	順昌
東泰	EASTERN ARGOSY（上午十時）	日本上海	A4	渣甸
沙利馬士基	SALLY MAERSK（上午五時）	西貢曼谷	A	捷成
豪華萊克	HOWELL LYKES（下午）	橫濱	九龍倉橋	總統

明日入口船隻

船	名	開來港口	停泊地點	公司
沃馬利亞	UMARIA	日本	九龍倉橋	鐵行
緬甸	BURMA	上海日本	A	太平
愛邊娜	ELPENOR	中國	A	太古
旭丸	ASAHI MARU	日本	B	太平
寶利華利	BONNEVILLE	馬尼拉	A15	銀行
渥太華城	CITY OF OTTAWA	日本	A3	銀行
光和	KWANG HO	高雄	油蔴地	大信
德高	TEFKROS	新加坡	油蔴地	捷順
德風	TWEED BREEZE	港外	油蔴地	僑利

明日出口船隻

船	名	開往港口	停泊地點	公司
亞比吉	ABBEKERK	新加坡歐洲	A2	渣華
維多利亞	VICTORIA	新加坡科倫坡孟買喀喇蚩意大利	九龍倉橋	天祥
芬谷	FERNDALE	西貢	九龍倉橋	多利順
祥泰	BAYON	金邊	油蔴地	永和祥
亞特那士	ATREUS	新加坡亞丁英國	A3	太古
汝之家	UCKA	黃埔	B10	東興行
聖安拿	SANANA	金邊	B23	渣華
辰久丸	TATSUHISA MARU	冲繩日本	B19	福來

輪船停泊處

船	名	停泊地點	公司
曉生	HEW SANG	B11	渣甸
美南	DANAKIL	長沙灣	順昌
奉天	FENGTIEN	B17	太古
捷利碧琪	GJERTRUD BAKKE	A1	鐵行
樂生	LOK SANG	B10	渣甸
海鄉	HERO	B11	多利順
和順	HO SHUN	油蔴地	德安

華興 M.V. ANGELINA 直往金邊 三月廿七日落貨 廿七日下午開行

美南 S.S. DANAKIL 直透石叻 三月廿九、三十日落貨 三十日下午開行

大南山 S.S. TAINAMSHAN 直透暹羅 四月一、二日落貨 二日下午開行

大順康 S.S. TAISEUNHONG 往石叻 巴生 庇能 四月二、三日落貨 三日下午開行

貴客惠顧請到干諾道西廿四號二樓本公司接洽是荷 電話四四一八五 四九六一九 順昌航業有限公司啓

NATION TRADING LTD., PHNOMPENH

祥泰 S.S. BAYON 直透金邊 即日落貨 廿八日下午五時開行 貴客惠顧請到本行接洽是荷 永和祥有限公司啓 永樂西街一三二號二樓 電話四二六九〇 四二七九八

英旗 **永恒** M.V. EVER LIFE（七千五百噸快船） 準期三月廿八日落貨 廿九日開行 直透 星加坡 椰加達 三寶壟 泗水 代理：合盛有限公司啓 接洽處：干諾道西廿七號三樓陳景聲 電話：四二一七三 電話：四二七九七

海后 M.S. "HOI HOUW" 直透石叻，巴生，庇能 卅日出碼 期準三月卅一早落貨 卅一日晚開行 貴客搭船付貨請駕臨敝公司接洽 文咸西街六十八號 電話：45978 45604 捷順船務有限公司啓

多利益 M.V. TOMOE 往西貢 暹羅 三月廿七日落貨 準廿七日下午五時開行 貴客惠顧請到本公司接洽是荷 干諾道西廿四號二樓 電話：四四一八五 四九六一九 順昌航業有限公司啓

英旗 **鐵塔星** S/S "THETA STAR" 直透星加坡 即日落貨 廿七日晚開行 接洽處 綿記行 干諾道西二十七號三樓 電話四二一七三 四九九五八 代理 合盛有限公司 永樂西街178號 電話四二七九七

德星 港澳 冷氣設備 全部由天祥洋行安裝 每日：半夜十二時往澳（逢星期日及公衆假期下午五時正）下午三時正返港 搭客登船時間每晚由九時半至十時又由十一時至十二時 沽票接洽：港澳碼頭及干諾道中七十號 電話：二○五四五 二五九六六 大業有限公司謹啓

利航 港澳 每晚十一時往澳 每日下午二時返港（逢星期日及公衆假期澳開下午四時正） 港泊佛山碼頭即上環街市對面 澳泊十六號碼頭 搭客每晚十時開始落船 沽票接洽：佛山碼頭本船務 和祥發船務貿易行 永樂街五十二號 電話：四八六三六 四八七八九 四八七九○ 港九客票代售處：中國旅行社 香港大道中六號二樓 電話：三一二三三 九龍尖沙咀火車站內 電話：六四一二七 九龍彌敦道四五六號價公司 電話五四五○○

澳門—廣州 **新發利花尾大渡 利航輪船** 茲委託 興華船務行 售由澳門往廣州船票 航期：一九五八年三月份逢單日由澳門往廣州 貴客惠顧請直接向元安碼頭利航輪客票部接洽 電話：46789 48636 澳門 廣州 興華船務行謹啓

TOHO LINE **東山丸** S.S. "TOZAN MARU" 四月五日落貨 六日開行 新加坡 巴生 庇能 貴客付貨請直接向本公司接洽 東來有限公司啟 都爹利街一號二樓 電話：三一六一三

汝之家 M.V. "UCKA" 新型快捷輪船。特設備專收生果 卅日落貨，卅一日啓行，直透石叻，馬六甲，吡嚨，仰光，孟買，亞丁，吉布底，蘇丹港，塞港，貝魯特，的港，來茲加。

麗力 M.V. "RADNIK" 四月二日落貨，四月三日啓行，直透小呂宋，石叻，孟買，亞丁，蘇丹港，塞港，亞歷山大港，貝魯特，的港，來茲加。

貴客付貨搭船請移玉中國銀行大廈七〇一室本事務所面洽或撥電話：二一〇八二，三一四七六當派員前往貴號領教 南斯拉夫輪船公司香港總代理 東興行啟

三井船舶 MITSUI LINE

那智山丸 M/S NACHISAN MARU 四月五日到港 六日開行 前往石叻 巴生 吡嚨 仰光 吉打

吾妻山丸 M/S AZUMASAN MARU 四月五日到港 六日開行 前往西貢 曼谷 石叻 巴生 吡嚨 孟 標拉斯 哥倫布 孟買 喀喇蚩

富洋丸 FUYO MARU 定期四月十二抵港 十三啓行 準於五月五日抵溫哥華 續往舍路 朗非路 砵崙 三藩市 羅省 堡 夏灣拿 特魯希羅 紐約 基里士多 兼收轉駁加拿大及美國內陸、中南美洲、西印度群島等埠貨 貨各付貨請移玉至大酒店大廈地下 權記公司接洽 電話三一一六九 東來有限公司啓 都爹利街一號二樓 電話：三一六一一

德風輪船 S/S "TWEED BREEZE" 入口收貨人注意 啟者本公司代理之「德風」輪約於三月廿八日抵港屆時請各收貨人速來本公司辦理提貨手續後即行前往船邊收貨否則將由本公司代爲僱艇存貯或爲存倉所有一切費用及風火水險等意外損失概由收貨人負責謹此通告。 代理 僑利公司 地址—皇后大道中59號A三樓 電話—三三六四六 二七一九四